



RAPORT
O STANIE GMINY
ZŁAWIEŚ WIELKA
ZA ROK 2025

Maj 2026 r.



Spis treści

1.	Podstawa prawna opracowania raportu.....	3
2.	Ogólna charakterystyka gminy.....	3
3.	Organy i jednostki organizacyjne gminy	3
4.	Liczba i struktura ludności	6
5.	Finanse gminy	6
6.	Oświata i wychowanie:	32
7.	Gospodarka komunalna i mieszkaniowa.....	34
8.	Pomoc społeczna i działalność prorodzinna.....	46
9.	Działalność kulturalna.....	63
10.	Ochrona przeciwpożarowa.....	74
11.	Ochrona zdrowia	76
12.	Realizacja polityk, programów i strategii	78
13.	Ochrona środowiska	90
14.	Pozostała działalność	92
15.	Realizacja uchwał rady gminy podjętych w 2025 r.	104



1. Podstawa prawna opracowania raportu

Obowiązek sporządzenia raportu wynika z art. 28aa ustawy z dnia 8 marca 1990 r. o samorządzie gminnym (Dz. U. z 2025 r. poz. 1153, poz. 1436, z 2026 r. poz.252), zgodnie z którym wójt co roku do dnia 31 maja przedstawia radzie gminy raport o stanie gminy, obejmujący podsumowanie jego działalności w roku poprzednim, a w szczególności realizację polityk, programów i strategii oraz uchwał rady gminy.

2. Ogólna charakterystyka gminy

Gmina Zławieś Wielka jest gminą wiejską, położoną pomiędzy dwoma największymi miastami województwa kujawsko – pomorskiego, tj. Toruniem a Bydgoszczą. W jej skład wchodzi 18 sołectw: Cegielnik, Cichoradz, Czarne Błoto, Czarnowo, Górsk, Gutowo, Łążyn, Pędzewo, Przysiek, Rozgarty, Rzęczkowo, Siemoń, Skłudzewo, Stary Toruń, Toporzysko, Zarośle Cienkie, Zławieś Mała, Zławieś Wielka. Graniczy z gminami: Dąbrowa Chełmińska, Unisław, Łysomice, Wielka Nieszawka i Łubianka oraz miastami: Solec Kujawski, Toruń i Bydgoszcz. Od strony południowej i częściowo zachodniej jej naturalną granicą jest rzeka Wisła. Gmina rozciąga się wzdłuż prawego brzegu Wisły.

3. Organy i jednostki organizacyjne gminy

Organem stanowiącym i kontrolnym jest Rada Gminy, składająca się z 15 radnych. Pracami rady kieruje przewodniczący rady, przy pomocy dwóch wiceprzewodniczących. W roku 2025 radni pracowali w 6 komisjach stałych: rewizyjnej, skarg, wniosków i petycji, rozwoju gospodarczego i budżetu, zdrowia i spraw socjalnych, oświaty, kultury i sportu, ochrony środowiska, rolnictwa i bezpieczeństwa.

W roku 2025 Rada Gminy obradowała na 9 sesjach, podczas których podjęła łącznie 90 uchwał.

W skład Rady Gminy wchodzi:

- 1) Krystian Balicki,
- 2) Marcin Dziedzic,
- 3) Krystyna Gajdemska – przewodnicząca rady gminy,
- 4) Dominik Goliszek – wiceprzewodniczący rady gminy,
- 5) Joanna Grabowska,
- 6) Ewa Jeżewska,
- 7) Beata Klarkowska,
- 8) Marcin Krystek,
- 9) Iwona Owieśna,
- 10) Wiesław Paciorkowski,
- 11) Piotr Pawlikowski,
- 12) Teresa Sztuczka – wiceprzewodnicząca rady gminy,
- 13) Rafał Walkowiak,
- 14) Wioleta Warzocha,



15) Małgorzata Wiśniewska.

W związku z pisemnym zrzeczeniem się mandatu przez radnego Piotra Pawlikowskiego, Komisarz Wyborczy w drodze postanowienia stwierdził wygaśnięcie jego mandatu z dniem 14.11.2025 r.

W grudniu 2025 roku w gminie Zławieś Wielka zaczęła funkcjonować Gminna Rada Seniorów, powołana na podstawie uchwały nr XVI/105/2025 Rady Gminy Zławieś Wielka z dnia 1 października 2025 r. w sprawie powołania Gminnej Rady Seniorów i nadania jej statutu. W skład Gminnej Rady Seniorów weszły następujące osoby:

- 1) Maria Barańska,
- 2) Renata Dobrowolska,
- 3) Bernadeta Dudzic,
- 4) Kazimiera Janiszewska – sekretarz,
- 5) Barbara Jaśkiewicz,
- 6) Tadeusz Jaśkiewicz,
- 7) Maria Karpińska,
- 8) Anna Lofek,
- 9) Grzegorz Ordak – przewodniczący,
- 10) Jan Surdyka,
- 11) Gertruda Szwenkel – wiceprzewodnicząca,
- 12) Urszula Tomala.

Organem wykonawczym w gminie jest wójt. Funkcję tę od dnia 7 maja 2024 r. pełni Pan Marcin Swaczyna, który swoje zadania wykonywał przy pomocy urzędu gminy, zatrudniającego w 2025 r. ogółem 84 pracowników (79,68 etatów), w tym 39 osób (37,10 etatu) na stanowiskach urzędniczych i 45 osób (42,58 etatu) na stanowiskach pomocniczych i obsługi.

Na dzień 31 grudnia 2025 r. w strukturach Urzędu Gminy funkcjonowały następujące komórki organizacyjne:

- Wydział Rozwoju,
- Referat Finansowo-Księgowy,
- Referat Podatków i Opłat Lokalnych,
- Referat Usług Wspólnych,
- Referat Gospodarki Komunalnej,
- Referat Ochrony Środowiska,
- Referat Akt Stanu Cywilnego i Ewidencji Ludności,
- Referat Remontowo-Budowlany,
- Referat Planowania i Inwestycji,
- Referat Organizacyjny,
- Referat Promocji, Kultury i Sportu,
- Zespół ds. Ochrony Informacji Niejawnych,
- samodzielne stanowisko ds. oświaty,
- audytor wewnętrzny,



- radcy prawni,
- Komendant Gminny Ochrony Przeciwpożarowej.

W skład gminy wchodzi 18 sołectw. W roku 2025 funkcję sołtysów pełnili:

- 1) Roman Wyka w sołectwie Cegielnik,
- 2) Marta Michalska w sołectwie Cichoradz,
- 3) Sławomir Składanek w sołectwie Czarnowo,
- 4) Adam Gajewski w sołectwie Czarne Błoto,
- 5) Janusz Błędowski w sołectwie Górsk,
- 6) Radosław Drozdowski w sołectwie Gutowo,
- 7) Iwona Piasecka w sołectwie Łążyn,
- 8) Krzysztof Karpiński w sołectwie Pędzewo,
- 9) Tomasz Pomastowski w sołectwie Przysiek,
- 10) Łukasz Walusiak w sołectwie Rozgarty,
- 11) Anna Karpińska w sołectwie Rzęczkowo,
- 12) Beata Klarkowska w sołectwie Siemoń,
- 13) Jarosław Pokrywczyński w sołectwie Skłudzewo,
- 14) Robert Łotysz w sołectwie Stary Toruń,
- 15) Iwona Owieśna w sołectwie Toporzysko,
- 16) Magdalena Mądrzejewska w sołectwie Zarośle Cienkie,
- 17) Rafał Żelazek w sołectwie Zławieś Mała,
- 18) Wioleta Warzocha w sołectwie Zławieś Wielka.

W roku 2025 cyklicznie (co dwa miesiące) odbywały się narady wójta z sołtysami w celu omówienia bieżących spraw, oraz problemów występujących w poszczególnych sołectwach.

W maju oraz na przełomie sierpnia i września 2025 r. odbyły się zebrania wiejskie we wszystkich sołectwach gminy, których celem było rozdysponowanie środków z funduszu sołectkiego oraz wprowadzenia ewentualnych zmian w tym zakresie.

Gmina jest organem prowadzącym lub założycielskim dla następujących jednostek organizacyjnych:

- 1) Szkoła Podstawowa im. ks. Jerzego Popiełuszki w Górsku,
- 2) Szkoła Podstawowa im. Polskich Noblistów w Łążynie,
- 3) Szkoła Podstawowa im. Janusza Korczaka w Przysieku,
- 4) Szkoła Podstawowa im. gen. bryg. prof. Elżbiety Zawackiej w Rzęczkowie wraz z filią w Siemoniu,
- 5) Szkoła Podstawowa im. Kornela Makuszyńskiego w Złejwsi Wielkiej wraz z filią w Czarnowie,
- 6) Publiczna Szkoła Muzyczna I stopnia w Górsku,
- 7) Przedszkole Mali Odkrywcy w Złejwsi Małej,
- 8) Gminny Ośrodek Pomocy Społecznej w Złejwsi Wielkiej,
- 9) Gminny Ośrodek Kultury i Sportu w Złejwsi Małej,
- 10) Dom Kultury w Górsku,
- 11) Gminna Biblioteka Publiczna w Złejwsi Małej z filiami w Górsku i Rzęczkowie,
- 12) Zakład Usług Komunalnych Zławieś Wielka sp. z o.o. w Rzęczkowie.



4. Liczba i struktura ludności

Liczba osób zameldowanych w gminie Zławieś Wielka przedstawiała się następująco:

Na dzień	Pobyt stały/ czasowy	Płeć
01.01.2025 rok - 15 276	p. stały – 15 168	Kobiet – 7535
		Mężczyzn – 7633
	p. czasowy – 108	Kobiet - 57
		Mężczyzn - 51
31.12.2025 rok – 15 495	p. stały – 15 347	Kobiet – 7752
		Mężczyzn – 7595
	p. czasowy - 148	Kobiet - 74
		Mężczyzn - 74

W roku 2025 odnotowano 120 zgonów i 121 urodzeń.

Struktura osób zameldowanych na terenie naszej gminy wg wieku na dzień 31.12.2025 r., kształtowała się następująco:

- a) w wieku od 0 do 18 lat – **3 588**
- b) w wieku produkcyjnym (od 19 do 60 lat kobiety oraz od 19 do 65 mężczyźni)

- kobiet – **4 563**
- mężczyzn – **4 881**

- c) w wieku poprodukcyjnym

- kobiet – **1 551**
- mężczyzn – **912**

W 2025 roku Medalami za Długoletnie Pożycie Małżeńskie, w imieniu Prezydenta RP, Wójt Gminy Zławieś Wielka odznaczył 9 par małżeńskich zamieszkujących na terenie gminy. Uroczystość zorganizowana została w miesiącu listopadzie 2025 r.

5. Finanse gminy

5.1. Dochody



Dochody ogółem

125 613 721,88 zł
wykonane w 2025 r.

+10,68%
do roku 2024

Dochody ogółem na mieszkańca

8 184,90 zł
wykonane w 2025 r.

+9,39%
do roku 2024

Dochody bieżące na mieszkańca

6 861,17 zł

Wartość wskazuje na poziom transferów bieżących do budżetu.

Dochody majątkowe na mieszkańca

1 323,73 zł

Wartość wskazuje na skuteczność działań w zakresie pozyskiwania dodatkowych środków na inwestycje.



Dochody własne na mieszkańca

5 356,78 zł

Wartość wskazuje na poziom samodzielności finansowej jednostki i poziom elastyczności budżetu.

Dochody unijne na mieszkańca

300,86 zł

Wartość wskazuje na aktywność jednostki w zakresie pozyskiwania środków zewnętrznych.

Najważniejszym źródłem dochodów Gminy Zławieś Wielka w 2025 roku i jednocześnie źródłem dochodów własnych były wpływy z podatku dochodowego od osób fizycznych. Wpływy w kwocie 59 058 243,55 zł stanowiły 47,02% wszystkich dochodów Gminy. Pięć najistotniejszych pozycji po stronie dochodowej budżetu Gminy składa się łącznie na 76,42% wszystkich wpływów.

Istotnymi źródłami dochodów własnych gminy były również wpływy z podatku od nieruchomości, wpływy z innych lokalnych opłat pobieranych przez jednostki samorządu terytorialnego na podstawie odrębnych ustaw oraz wpływy z podatku od czynności cywilnoprawnych, wykonane odpowiednio w wysokości 8 382 613,05 zł, 5 578 794,82 zł i 1 909 981,94 zł.

Wykres 1: 10 głównych źródeł dochodów Gminy Zławieś Wielka w 2025 roku





Tabela 1: Dochody Gminy Zławieś Wielka w 2025

Paragraf	Wyszczególnienie	Wartość (w zł)
001	Wpływy z podatku dochodowego od osób fizycznych	59 058 243,55
292	Subwencje ogólne z budżetu państwa	10 184 111,60
637	Środki otrzymane z Rządowego Funduszu Polski Ład: Program Inwestycji Strategicznych na realizację zadań inwestycyjnych	9 773 269,13
201	Dotacja celowa otrzymana z budżetu państwa na realizację zadań bieżących z zakresu administracji rządowej oraz innych zadań zleconych gminie (związkom gmin, związkom powiatowo-gminnym) ustawami	8 590 663,60
031	Wpływy z podatku od nieruchomości	8 382 613,05
049	Wpływy z innych lokalnych opłat pobieranych przez jednostki samorządu terytorialnego na podstawie odrębnych ustaw	5 578 794,82
625	Dotacja celowa w ramach programów finansowych z udziałem środków europejskich oraz środków, o których mowa w art. 5 ust. 3 pkt 5 lit. a i b ustawy, lub płatności w ramach budżetu środków europejskich, realizowanych przez jednostki samorządu terytorialnego	4 588 457,45
633	Dotacja celowa otrzymana z budżetu państwa na realizację inwestycji i zakupów inwestycyjnych własnych gmin (związków gmin, związków powiatowo-gminnych)	4 111 601,32
050	Wpływy z podatku od czynności cywilnoprawnych	1 909 981,94
210	Środki z Funduszu Pomocy na finansowanie lub dofinansowanie zadań bieżących w zakresie pomocy obywatelom Ukrainy	1 475 396,52
002	Wpływy z podatku dochodowego od osób prawnych	1 404 588,56
203	Dotacja celowa otrzymana z budżetu państwa na realizację własnych zadań bieżących gmin (związków gmin, związków powiatowo-gminnych)	1 355 364,76
275	Środki na uzupełnienie dochodów gmin	1 277 866,84
032	Wpływy z podatku rolnego	1 277 198,23



Paragraf	Wyszczególnienie	Wartość (w zł)
629	Środki na dofinansowanie własnych inwestycji gmin, powiatów (związków gmin, związków powiatowo-gminnych, związków powiatów), samorządów województw, pozyskane z innych źródeł	730 062,90
609	Środki z Funduszu Przeciwdziałania COVID-19 na finansowanie lub dofinansowanie kosztów realizacji inwestycji i zakupów inwestycyjnych związanych z przeciwdziałaniem COVID-19	639 608,00
097	Wpływy z różnych dochodów	625 822,24
034	Wpływy z podatku od środków transportowych	510 858,91
062	Wpływy z opłat za zezwolenia, akredytacje oraz opłaty ewidencyjne, w tym opłaty za częstotliwości	419 579,15
075	Wpływy z najmu i dzierżawy składników majątkowych Skarbu Państwa, jednostek samorządu terytorialnego lub innych jednostek zaliczanych do sektora finansów publicznych oraz innych umów o podobnym charakterze	381 173,91
048	Wpływy z opłat za zezwolenia na sprzedaż napojów alkoholowych	287 887,18
046	Wpływy z opłaty eksploatacyjnej	282 135,13
094	Wpływy z rozliczeń/zwrotów z lat ubiegłych	261 970,30
092	Wpływy z pozostałych odsetek	259 610,72
217	Środki otrzymane z państwowych funduszy celowych na realizację zadań bieżących jednostek sektora finansów publicznych	232 267,20
091	Wpływy z odsetek od nieterminowych wpłat z tytułu podatków i opłat	229 567,43
663	Dotacja celowa otrzymana z samorządu województwa na inwestycje i zakupy inwestycyjne realizowane na podstawie porozumień (umów) między jednostkami samorządu terytorialnego	222 740,00
067	Wpływy z opłat za korzystanie z żywienia w jednostkach realizujących zadania z zakresu wychowania przedszkolnego	192 159,33
033	Wpływy z podatku leśnego	189 584,67
076	Wpływy z tytułu przekształcenia prawa użytkowania wieczystego w prawo własności	158 579,94
055	Wpływy z opłat z tytułu użytkowania wieczystego nieruchomości	125 631,23
041	Wpływy z opłaty skarbowej	124 487,69
036	Wpływy z podatku od spadków i darowizn	99 865,91
096	Wpływy z otrzymanych spadków, zapisów i darowizn w postaci pieniężnej	79 282,53
246	Środki otrzymane od pozostałych jednostek zaliczanych do sektora finansów publicznych na realizację zadań bieżących jednostek zaliczanych do sektora finansów publicznych	69 631,57
027	Wpływy z części opłaty za zezwolenie na sprzedaż napojów alkoholowych w obrocie hurtowym	66 878,46
626	Dotacja otrzymana z państwowego funduszu celowego na finansowanie lub dofinansowanie kosztów realizacji inwestycji i zakupów inwestycyjnych jednostek sektora finansów publicznych	66 000,00
066	Wpływy z opłat za korzystanie z wychowania przedszkolnego	61 186,57
035	Wpływy z podatku od działalności gospodarczej osób fizycznych, opłacanego w formie karty podatkowej	55 323,73
064	Wpływy z tytułu kosztów egzekucyjnych, opłaty komorniczej i kosztów upomnień	44 076,77
069	Wpływy z różnych opłat	40 053,57
095	Wpływy z tytułu kar i odszkodowań wynikających z umów	30 505,88
271	Dotacja celowa otrzymana z tytułu pomocy finansowej udzielanej między jednostkami samorządu terytorialnego na dofinansowanie własnych zadań bieżących	26 000,00

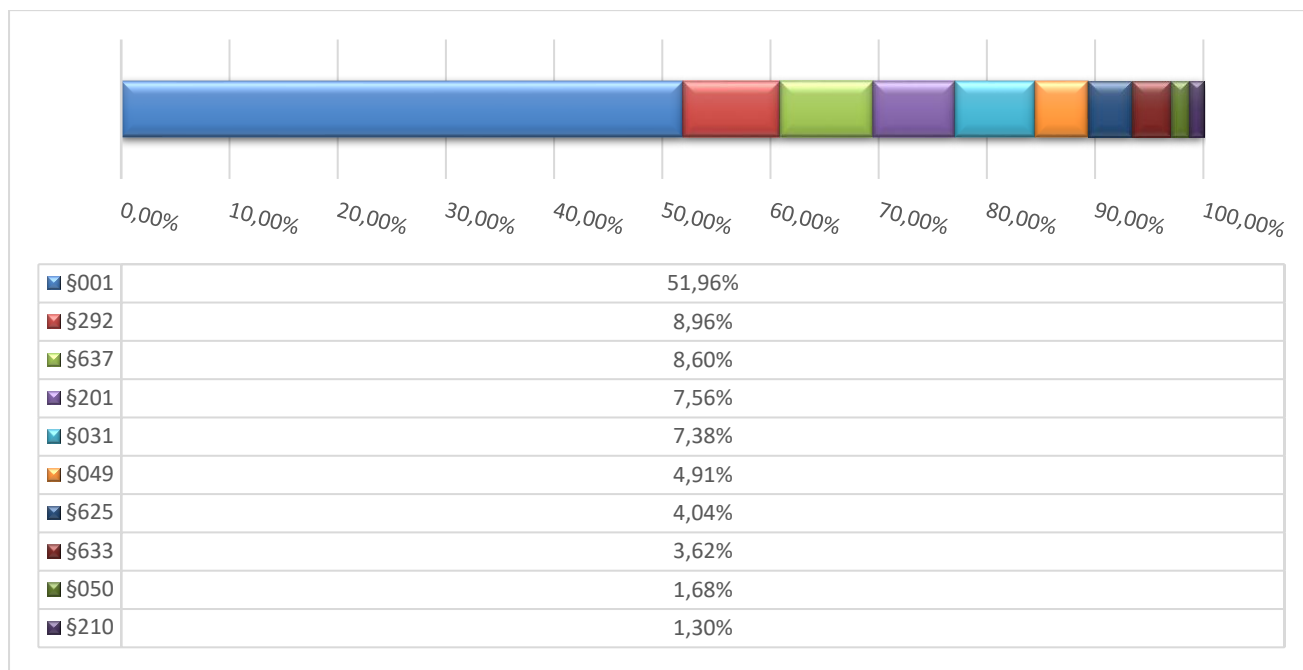

Paragraf	Wyszczególnienie	Wartość (w zł)
077	Wpłaty z tytułu odpłatnego nabycia prawa własności oraz prawa użytkowania wieczystego nieruchomości	25 000,00
083	Wpływy z usług	23 923,16
269	Środki z Funduszu Pracy otrzymane na realizację zadań wynikających z odrębnych ustaw	22 701,30
236	Dochody jednostek samorządu terytorialnego związane z realizacją zadań z zakresu administracji rządowej oraz innych zadań zleconych ustawami	19 813,76
200	Dotacja celowa w ramach programów finansowanych z udziałem środków europejskich oraz środków, o których mowa w art.5 ust.1 pkt 3 oraz ust. 3 pkt 5 i 6 ustawy, lub płatności w ramach budżetu środków europejskich, z wyłączeniem dochodów klasyfikowanych w paragrafie 205	15 974,10
205	Dotacja celowa w ramach programów finansowanych z udziałem środków europejskich oraz środków, o których mowa w art. 5 ust. 3 pkt 5 lit. a i b ustawy, lub płatności w ramach budżetu środków europejskich, realizowanych przez jednostki samorządu terytorialnego	12 830,00
206	Dotacja celowa otrzymana z budżetu państwa na zadania bieżące z zakresu administracji rządowej zlecone gminom (związkom gmin, związkom powiatowo-gminnym), związane z realizacją świadczenia wychowawczego stanowiącego pomoc państwa w wychowywaniu dzieci	5 161,30
812	Wpłaty odsetek od pożyczek udzielonych przez jednostkę samorządu terytorialnego	2 958,90
202	Dotacja celowa otrzymana z budżetu państwa na zadania bieżące realizowane przez gminę na podstawie porozumień z organami administracji rządowej	2 000,00
231	Dotacja celowa otrzymana z gminy na zadania bieżące realizowane na podstawie porozumień (umów) między jednostkami samorządu terytorialnego	1 556,54
295	Wpływy ze zwrotów niewykorzystanych dotacji oraz płatności	843,03
059	Wpływy z opłat za koncesje i licencje	277,50
057	Wpływy z tytułu grzywien, mandatów i innych kar pieniężnych od osób fizycznych	0,00
058	Wpływy z tytułu grzywien i innych kar pieniężnych od osób prawnych i innych jednostek organizacyjnych	0,00
628	Środki otrzymane od pozostałych jednostek zaliczanych do sektora finansów publicznych na finansowanie lub dofinansowanie kosztów realizacji inwestycji i zakupów inwestycyjnych jednostek zaliczanych do sektora finansów publicznych	0,00
	Razem	125 613 721,88



Wykres 2: Dochody Gminy Zławieś Wielka wg kategorii w 2025 roku w porównaniu do lat 2021-2024

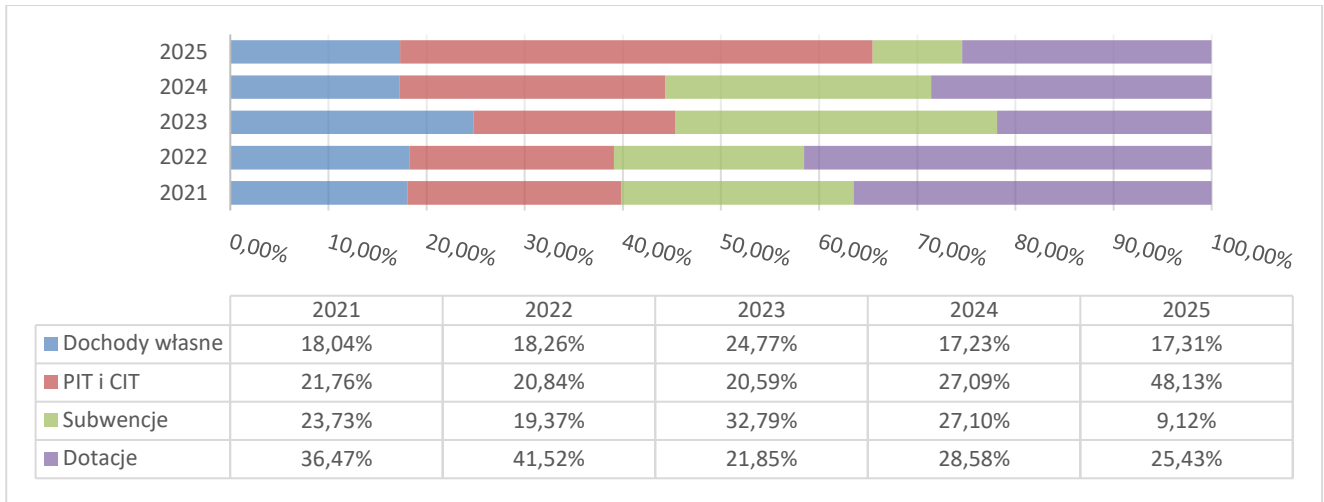

*z uwagi na pośredni charakter w ramach zestawienia z dochodów własnych wydzielono PIT i CIT

Wykres 3: Dochody podatkowe Gminy Zławieś Wielka wg kategorii w 2025 roku w porównaniu do lat 2021-2024

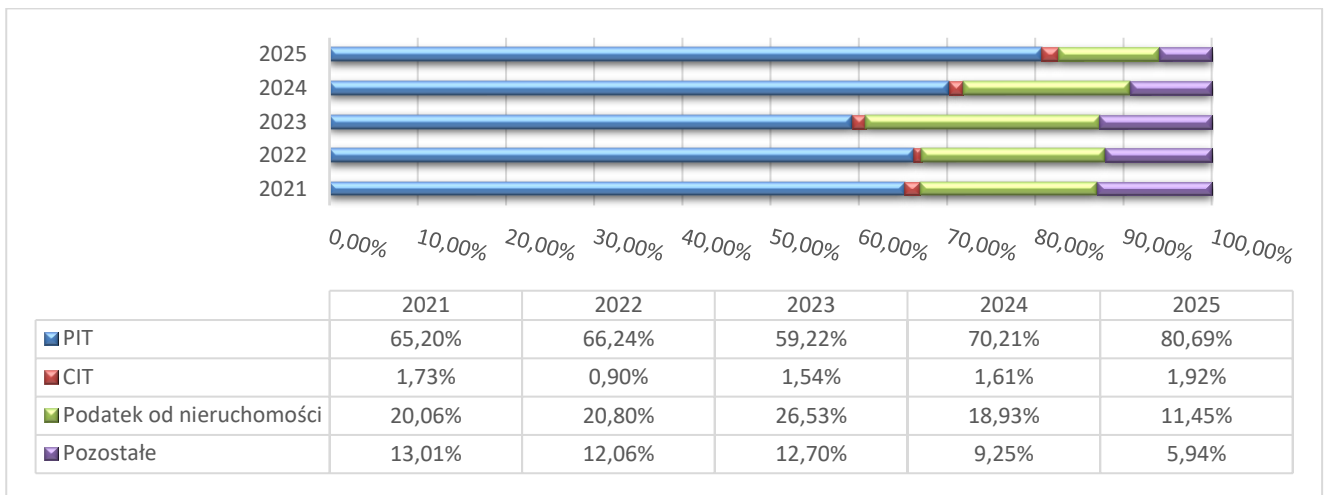

Łączny koszt skutków obniżenia górnych stawek podatkowych w 2025 roku: 3 267 115,00 zł.

Łączny koszt udzielenia ulg i zwolnień podatkowych w 2025 roku: 1 057 605,00 zł.



Udział dotacji inwestycyjnych w dochodach ogółem

16,03%

-0,78 pp.
do roku 2024

W strukturze dochodów budżetowych Gminy Zławieś Wielka w 2025 roku znalazły się dotacje inwestycyjne. Wartość wykonanych dotacji w 2025 roku wyniosła 20 131 738,80 zł, z czego 4 588 457,45 zł było środkami pochodzącymi z budżetu środków europejskich.

5.2. Wydatki

Wydatki ogółem

124 976 485,70 zł

wykonane w 2025 r.

+12,76%
do roku 2024

Wydatki ogółem na mieszkańca

8 143,38 zł

wykonane w 2025 r.

+11,45%
do roku 2024



Wydatki bieżące na mieszkańca

6 002,26 zł

Wartość wskazuje na poziom środków, jaki przeznaczano na realizację zadań bieżących jednostki.

Wydatki majątkowe na mieszkańca

2 141,12 zł

Wartość wskazuje na poziom nakładów na realizację inwestycji oraz przyjęte priorytety w zakresie realizacji zadań własnych.

Środki własne na inwestycje

10 991 750,60 zł

Wartość nadwyżki operacyjnej pomniejszona o spłatę długu. Wskazuje na zdolność do realizacji inwestycji bez pozyskiwania finansowania zewnętrznego.

Wydatki zrealizowane z dofinansowaniem

18 377 022,96 zł

Wartość wydatków zrealizowanych z udziałem środków zagranicznych i z RFPK oraz RFIL. Świadczy o aktywności JST w zakresie pozyskiwania zewnętrznych źródeł finansowania.

W 2025 roku Gmina Zławieś Wielka najwięcej środków przeznaczyła na realizację zadań z zakresu oświaty i wychowania. Wykonano je na poziomie 52 350 292,71 zł, co stanowiło 41,89% wydatków Gminy. Znaczący udział w strukturze odegrały wydatki zrealizowane w



ramach transportu i łączności. Na realizację zadań z tego zakresu wydatkowano łącznie 15 383 253,36 zł, co stanowiło 12,31% wydatków Gminy. Wydatki z zakresu rolnictwa i łowiectwa zrealizowano na poziomie 13 909 045,83 zł, co stanowiło 11,13% wydatków Gminy. Wydatki z zakresu administracji publicznej wykonano w wysokości 12 226 167,70 zł, co stanowiło 9,78% wydatków Gminy, natomiast w ramach rodziny wydatkowano 9 574 700,27 zł, co stanowiło 7,66% wydatków Gminy.

Należy zauważyć, że Gmina Zławieś Wielka zrealizowała wydatki bieżące na oświatę w wysokości 51 198 855,71 zł.

Na inwestycje wydatkowano kwotę 31 445 114,99 zł, co w zestawieniu z otrzymanymi dotacjami w wysokości 20 131 738,80 zł wskazuje, że udział dotacji w finansowaniu inwestycji to ponad 64%.

Szczegóły dotyczące wydatków Gminy Zławieś Wielka przedstawia poniższa tabela.

Tabela 2: Wydatki Gminy Zławieś Wielka w 2025

Dział	Wyszczególnienie	Wartość (w zł)
801	Oświata i wychowanie	52 350 292,71
600	Transport i łączność	15 383 253,36
010	Rolnictwo i łowiectwo	13 909 045,83
750	Administracja publiczna	12 226 167,70
855	Rodzina	9 574 700,27
900	Gospodarka komunalna i ochrona środowiska	6 851 653,99
852	Pomoc społeczna	4 057 291,49
752	Obrona narodowa	3 392 097,16
921	Kultura i ochrona dziedzictwa narodowego	2 650 659,89
757	Obsługa długu publicznego	1 349 427,87
700	Gospodarka mieszkaniowa	1 036 993,27
754	Bezpieczeństwo publiczne i ochrona przeciwpożarowa	669 673,26
926	Kultura fizyczna	608 359,46
851	Ochrona zdrowia	455 624,21
710	Działalność usługowa	233 218,57
751	Urzędy naczelnych organów władzy państwowej, kontroli i ochrony prawa oraz sądownictwa	163 745,66
854	Edukacyjna opieka wychowawcza	61 550,00
755	Wymiar sprawiedliwości	2 731,00
720	Informatyka	0,00
758	Różne rozliczenia	0,00
	Razem	124 976 485,70



5.3. Zadłużenie

Zadłużenie Gminy Zławieś Wielka

19 910 556,87 zł

na koniec 2025 r.

-10,15%

do roku 2024

Zadłużenie na mieszkańca

1 297,36 zł

na koniec 2025 r.

-11,19%

do roku 2024

Wynik budżetu ogółem

637 236,18 zł

Określa nominalną różnicę pomiędzy wysokością uzyskanych dochodów i zrealizowanych wydatków.



Wynik budżetu bieżącego

13 181 750,60 zł

Wartość wskazuje na zdolność do realizacji inwestycji i spłaty zobowiązań bez pozyskiwania finansowania zewnętrznego.

Zadłużenie w stosunku do dochodów

15,85%

Wartość wskazuje na udział kwoty długu w dochodach budżetowych.

Koszt obsługi długu

1 349 427,87 zł

Wartość wydatków na zapłatę odsetek.

Kwota długu w 2025 r. zmniejszyła się z poziomu 22 158 578,46 zł do poziomu 19 910 556,87 zł. Należy zauważyć, że jest to sytuacja odwrotna do sytuacji obserwowanej w sektorze, ponieważ na przestrzeni ostatniego roku zadłużenie jednostek samorządu terytorialnego wzrosło o 8,08%, przy czym wzrost zadłużenia gmin wyniósł 9,94%.

5.4. Pozyskiwanie środków zewnętrznych

W roku 2025 pozyskano dofinansowanie na realizację następujących zadań:

1. Budowa zadaszania o stałej konstrukcji istniejącego boiska wielofunkcyjnego przy Szkole Podstawowej im Kornela Makuszyńskiego w Złejwsi Wielkiej.

PLAN – 1 220 000,00 zł

WYKONANIE – 1 198 604,41 zł (98,25%)

W ramach zadania wykonane zostały następujące prace: roboty ziemne, naprawa istniejącej nawierzchni boiska wraz z położeniem nowej trawiastej nawierzchni, przebudowa istniejącej



infrastruktury zagospodarowania terenu, fundamenty i prace towarzyszące, konstrukcja nośna i dach hali sportowej w konstrukcji stalowej, instalacja kanalizacji deszczowej, instalacja ogrzewania hali, instalacja elektryczna, wyposażenie obiektu w niezbędne przyrządy sportowe.

Inwestycja dofinansowana z Programu Olimpia – program budowy przyszkolnych hal sportowych na 100-lecie pierwszych występów reprezentacji Polski na Igrzyskach Olimpijskich.

Umowa o dofinansowanie nr 2023/1242/2666/DIS/BP z dnia 18.09.2023r.

Kwota dofinansowania 1 574 440,00 zł.

Generalny Wykonawca – RSPORT s.c., ul. Chodakowska 24/17, 03-826 Warszawa.

2. Budowa sieci kanalizacji sanitarnej w m. Cichoradz i Rzęczkowo.

PLAN – 1 206 000,00 zł

WYKONANIE – 496 739,46 zł (41,19%)

W ramach zadania wybudowano: sieci kanalizacji sanitarnej grawitacyjnej o długości ok. 500 m, przyłącza kanalizacji sanitarnej o długości 176,00 m oraz przewód tłoczny o długości 2347,00 m

Zadanie będzie kontynuowane w 2026.

Inwestycja dofinansowana z Rządowego Funduszu Polski Ład: Programu Inwestycji Strategicznych.

Promesa NR Edycja6PGR/2023/2312/Polski Ład z dnia 12.02.2025r.

Kwota dofinansowania 1 127 589,00 zł.

3. Rozbudowa i przebudowa budynku przedszkola w Złewsi Małej na potrzeby utworzenia żłobka.

PLAN – 1 923 185,00 zł

WYKONANIE – 1 869 495,00 zł (97,21%)

W ramach zadania wykonano ściany nośne oraz działowe, wieńce żelbetowe oraz nadproża nad otworami okiennymi i drzwiowymi, zamontowano stolarkę okienną, prace związane z wykonaniem pokrycia dachowego (układanie warstw izolacyjnych, montaż obróbek blacharskich, instalacja systemu odwodnienia dachu), prace przygotowawcze terenu wokół budynku pod przyszłe utwardzenie (niwelacja gruntu, wykonanie podsypki, wyznaczenie ciągów komunikacyjnych), przygotowywano teren wokół obiektu pod wykonanie instalacji zewnętrznych (kanalizacja deszczowa, sanitarna, instalacja wodociągowa, energetyczna), rozpoczęto prace w zakresie instalacji wewnętrznych: elektrycznej, teletechnicznej.



Inwestycja dofinansowana z Programu rozwoju instytucji opieki nad dziećmi w wieku do lat 3 „Maluch+” 2022-2029.

Umowa nr 17/2023/N1 z dnia 6 grudnia 2023r.

Kwota dofinansowania 1 415 188,80 zł

Wykonawca: EKOTOR Sp. z o.o., ul. Szosa Chełmińska 75, 87-100 Toruń.

4. Budowa ścieżek rowerowych na terenie Gminy Zławieś Wielka – etap II.

PLAN – 3 356 229,69 zł

WYKONANIE – 1 777 271,58 zł (52,95%)

W ramach zadania zostało zrealizowane roboty przygotowawcze, roboty ziemne, podbudowa, nawierzchnia oraz obramowanie. Zadanie będzie realizowane w 2026 roku jako wydatek niewygasający zgodnie z Uchwałą nr XVIII/139/2025 Rady Gminy Zławieś Wielka z dnia 17 grudnia 2025 r. w sprawie ustalenia wydatków, które nie wygasają z upływem roku budżetowego 2025.

Inwestycja dofinansowana z Europejskiego Funduszu Rozwoju Regionalnego w ramach Działania 3.2 Rozwój i usprawnienie mobilności miejskiej i podmiejskiej ZIT-y regionalne.

Umowa o dofinansowanie nr UM_WR.431.3.032.2025 z dnia 11 lutego 2025r.

Kwota dofinansowania 2 048 752,49 zł.

Wykonawca: TRANSBRUK BARCZYŃSCY Sp. z o.o. ul. Wojewódzka 3A, Pigża, 87-152 Łubianka.

5. Rozbudowa drogi gminnej w m. Czarne Błoto ul. Wierzbowa.

PLAN – 2 497 042,00 zł

WYKONANIE – 2 347 386,46 zł (91,01%)

Zadanie dofinansowane z PROW na lata 2014-2020

Kwota dofinansowania: 1 315 712,95 (po odliczeniu 5% korekty)

W ramach zadania rozbudowano drogę gminną o długości 1058 m o nawierzchni bitumicznej, szerokość jezdni wyjściowo: 5,50 m; 5,00-4,00m (odcinkowo) wraz z lokalnymi przewężeniami i poszerzeniami, wykonano przygotowanie terenu pod budowę i roboty ziemne, roboty związane z infrastrukturą towarzyszącą, wykonanie konstrukcji nawierzchni jezdni, zjazdów, chodnika i zabruków, wykonanie poboczy, odtworzenie rowów, roboty wykończeniowe.

Na etapie wypłaty dofinansowania została nałożona kara dotycząca postępowania o udzielenie zamówienia publicznego w związku z naruszeniem art. 91 ust.2 ustawy z dnia 11 września 2019 r. Prawo zamówień publicznych w wysokości 5%, tj. 69 248,05 zł. Na dokumentach rozliczających projekt oraz w zapisach księgowych jest kwota dofinansowania zgodna z



zapisami umowy o dofinansowanie zatwierdzona przez Urząd Marszałkowski tj. 1 384 961,00 zł.

Wykonawca: TRANSBRUK BARCZYŃSCY Sp. z o.o. ul. Wojewódzka 3A, Pigża, 87-152 Łubianka.

6. Przebudowa oraz rozbudowa istniejącej stacji uzdatniania wody, wraz z przebudową ujęć wody podziemnej – studni głębinowych w m. Zławieś Mała.

PLAN – 5 286 965,16 zł

WYKONANIE – 5 284 297,23 zł (99,95%)

Projekt dofinansowany w ramach Polskiego Ładu

Kwota dofinansowania: 4 564 750,00

W ramach przebudowy i rozbudowy stacji uzdatniania wody wykonano:

- przebudowę i remont budynku stacji uzdatniania wody i instalacji technologicznych uzdatniania wody,
 - wykonano nowe instalacje technologiczne i instalacje towarzyszących wod-kan,
 - budowę dwóch zbiorników retencyjnych wody o pojemności 150 m³, każdego ze zbiorników
 - budowę nowego odstojnika wód popłucznych,
 - przebudowę studni: studnia nr 1K (dz. nr 199/1), studnia nr 2 (dz. nr 200/3), studnia nr 3 (dz. nr 3227/3)
 - nową obudowę studni głębinowej z tworzywa sztucznego,
 - utwardzenie terenu na terenie obiektu,
 - wykonanie nowego ogrodzenia terenu, z otwieraną automatycznie bramą wjazdową
- Wykonawca: METROLOG Sp. z o.o. ul. Kościuszki 97, 64-700 Czarnków.

7. Budowa sieci wodociągowej do budynków mieszkalnych wielorodzinnych popegeerowskich w m. Siemoń.

PLAN – 999 980,00 zł

WYKONANIE – 797 781,63 zł (79,78%)

Kwota dofinansowania: 969 980,00 (kwota brutto)

W ramach zadania wybudowano sieć wodociągową w m. Siemoń, na działkach o nr geod. 129/11, 105, 104, 405, 48/3, 348/2, 605/1, 605/9, 605/11, 605/22, 603, 316/1, 316/14, 333/1, 490, 532/2, 534/22, 536/6. Wykonano: sieć wodociągową o długości 2009,17 m, wymiana wodomierzy głównych na zdalny odczyn, montaż na sieci wodociągowej nowych hydrantów, wymiana istniejących hydrantów przeciwpożarowych.

Zadanie realizowane z Rządowego Funduszu Polski Ład.

Wykonawca: Zakład Usług Komunalnych Sp. z o.o. z siedzibą w Rzęczkowie.



8. Przebudowa wraz z rozbudową dróg na terenie Gminy Zławieś Wielka.

PLAN – 8 398 361,00 zł

WYKONANIE – 4 277 603,39 zł (50,93%)

W ramach zadania wykonano roboty przygotowawcze i organizacyjne, roboty ziemne, budowa konstrukcji nawierzchni, elementy odwodnienia.

Inwestycja dofinansowana z Rządowego Funduszu Polski Ład: Programu Inwestycji Strategicznych.

Promesa NR Edycja8/2023/324/PolskŁad. Kwota dofinansowania 7 352 785,00 zł.

Wykonawca: TRANSBRUK BARCZYŃSCY Sp. z o.o. ul. Wojewódzka 3A, Pigża, 87-152 Łubianka.

9. Budowa drogi gminnej w miejscowości Czarnowo i Toporzysko.

PLAN – 1 500 000,00 zł

WYKONANIE – 1 079 790,10 zł (71,99%)

Zadanie dofinansowane w ramach Rządowego Funduszu Rozwoju Dróg

Kwota dofinansowania : 706 338,00 zł.

W ramach zadania wykonano roboty przygotowawcze, niezbędne roboty ziemne, wykonano konstrukcję nawierzchni. Zadanie będzie realizowane w 2026 roku jako wydatek niewygasający zgodnie z Uchwałą nr XVIII/139/2025 Rady Gminy Zławieś Wielka z dnia 17 grudnia 2025 r. w sprawie ustalenia wydatków, które nie wygasają z upływem roku budżetowego 2025.

Wykonawca: TRANSBRUK BARCZYŃSCY Sp. z o.o. ul. Wojewódzka 3A, Pigża, 87-152 Łubianka.

10. Budowa ścieżek rowerowych na terenie Gminy Zławieś Wielka – etap I.

PLAN – 80 000,00 zł

WYKONANIE –zł

Zostało przeprowadzone postępowanie przetargowe i został wyłoniony wykonawca w ramach umowy „Budowa ścieżek rowerowych na terenie Gminy Zławieś Wielka – etap I i II oraz budowa drogi gminnej w miejscowości Czarnowo i Toporzysko”. Zadanie będzie realizowane w 2026.

Inwestycja dofinansowana z Europejskiego Funduszu Rozwoju Regionalnego w ramach Działania 3.2 Rozwój i usprawnienie mobilności miejskiej i podmiejskiej ZIT-y regionalne.

Kwota dofinansowania 1 010 882,65 zł.

Wykonawca: TRANSBRUK BARCZYŃSCY Sp. z o.o. ul. Wojewódzka 3A, Pigża, 87-152 Łubianka.



11. Budowa magazynu zasobów ochrony ludności wraz z infrastrukturą towarzyszącą.

PLAN – 3 447 000,00 zł

WYKONANIE – 3 392 097,16 zł (98,41%)

W ramach zadania wykonano: roboty przygotowawcze i ziemne, stopy fundamentowe, ławy fundamentowe, podwaliny żelbetowe, słupy żelbetowe (kominki), belki i podciągi, podkłady żelbetowe, ściany hali szczytowe, podkłady i posadzki, wykonanie hali magazynowej w konstrukcji stalowej, zagospodarowanie terenu z wykonaniem ogrodzenia.

Inwestycja dofinansowana środkami pochodzącymi z budżetu państwa zadań własnych z zakresu ochrony ludności i obrony cywilnej w 2025 r. w ramach Programu Ochrony Ludności i Obrony Cywilnej.

Kwota dofinansowania: 3 227 357,00 zł.

Wykonawca: Hosta Group Sp. z o.o.. ul. Kowalewska 20, 87-122 Grębocin

12. Budowa sieci kanalizacji sanitarnej w m. Zławieś Wielka i Zławieś Mała wraz z modernizacją stacji uzdatniania wody w m. Pędzewo.

PLAN – 3 232 149,00 zł

WYKONANIE – 3 123 444,44 zł (96,64%)

Budowa sieci kanalizacji sanitarnej, przewodu tłoczego wraz z przepompownią ścieków P1 przewidzianych do realizacji na działkach o nr geod. 22/1, 9/1, 11/5, 25/28, 14/4, 16/5, 58, 59/13, 30/5, 34/4, 36/6 położonych w m. Zławieś Wielka obręb 0017 oraz na działkach o nr geod. 205/1 i 207 położonych w m. Zławieś Mała obręb 0016.

Zestawienie sieci kanalizacji sanitarnej:

- sieć kanalizacji sanitarnej z rur PVC-U SN8 DN 200mm L=2136,00m,
- przewód tłoczny z rur PE-HD DN 110mm SDR 17 PN10 L=4,5m,
- przyłącza 101 szt.,
- studnia kanalizacyjna, żelbetowa, rewizyjna DN 1500mm - 53 szt.,
- przepompownia ścieków P1 dn. 1500mm - 1kpl.

Modernizacja stacji uzdatniania wody w m. Pędzewo dz. nr 463/2 obręb 0008 Pędzewo.

Szczegółowy zakres prac:

- demontaż istniejących 3 zbiorników hydroforowych, 3 filtrów ciśnieniowych, aeratora,
- dostawa i montaż nowego aeratora ciśnieniowego,
- dostawa i montaż 3 nowych zbiorników hydroforowych,
- dostawa i montaż 3 nowych filtrów ciśnieniowych,
- dostawa i zasyp złoża filtracyjnego w 3 nowych filtrach,
- montaż nowej armatury odcinającej na filtrach opartej o przepustnice międzykołnierzowe z dźwignią ręczną,
- montaż przepływomierza elektromagnetycznego wraz z okablowaniem,
- demontaż istniejącego orurowania układu technologicznego w budynku SUW,
- montaż nowego orurowania technologii w budynku SUW z rur PVC-U ciśnieniowych łączonych metodą klejenia, połączenia skręcane śrubami ocynkowanymi klasy 5.8,



- konstrukcja wsporcza systemowa ocynkowana,
- dostawa i montaż bezolejowej sprężarki powietrza,
- budowa ostojnika wód popłucznych z 3 studni,
- czynności rozruchowe.

Inwestycja objęta wsparciem bezzwrotnym z planu rozwojowego w ramach inwestycji B3.1.1 „Inwestycje w zrównoważoną gospodarkę wodno-ściekową na terenach wiejskich” Krajowy Plan Odbudowy i Zwiększania Odporności.

Umowa o objęcie wsparciem bezzwrotnym nr 12/KPOD.03.15-IW.14-0032/25 z dnia 3 maja 2025r.

Wykonawca: WIMAR Sp. z o.o., ul. Nadrzeczna 24, 86-010 Koronowo.

13. Budowa pumtracka w miejscowości Zławieś Wielka.

PLAN – 150 000,00 zł

WYKONANIE – 132 250,90 zł (88,17%)

Zadanie dofinansowane z dotacji celowej na inwestycje z budżetu Samorządu Wojewódzkiego
Kwota dofinansowania: 52 000,00 zł.

Zadanie obejmowało budowę toru do jazdy na rowerze, rolkach, hulajnogach i deskorolkach o nawierzchni utwardzonej wraz z infrastrukturą towarzyszącą w postaci placu odpoczynku wyposażonego w ławkę, tablicę regulaminową, stojak rowerowy i kosz. Tor składa z garbów zwanych dalej muldami oraz profilowanych ramp łukowych na zakrętach zwanych dalej bandami ułożonych w rytmiczne sekwencje.

Wykonawca: VELO PROJEKT Sp. z o.o. ul. Sienna 64 00-825 Warszawa.

14. Modernizacja drogi dojazdowej do gruntów rolnych – ul. Orioną w m. Zarośle Cienkie.

PLAN – 700 000,00 zł

WYKONANIE – 640 356,40 zł (91,48%)

Zadanie dofinansowane w ramach Funduszu Ochrony Gruntów Rolnych

Kwota dofinansowana: 222 740,00 zł

W ramach zadania wykonano przebudowę drogi gminnej o długości 726 m o nawierzchni bitumicznej, szerokość jezdni 4,00 m .Roboty obejmowały: wykonanie podsypki piaskowej, wykonanie podbudowy pod projektowaną jezdnie, wykonanie warstwy wiążącej z betonu asfaltowego, wykonanie warstwy ścieralnej z betonu asfaltowego, wykonania wzmocnienia z profilowaniem istniejącej nawierzchni, wykonanie niezbędnych robót ziemnych/profilowanie terenu, wykonanie poboczy gruntowych.

Wykonawca: TRANSBRUK BARCZYŃSCY Sp. z o.o. ul. Wojewódzka 3A, Pigża, 87-152 Łubianka.



5.5. Fundusz sołecki.

W roku 2025 na realizację zadań w ramach funduszu sołeckiego przeznaczono ogółem **705 880,44 zł**, wykonanie wyniosło **689 886,74 zł**.

W roku 2025 zrealizowano następujące przedsięwzięcia:

PRZEZNACZENIE ŚRODKÓW	PLAN	WYKONANIE
Sołectwo Cegielnik		
Montaż oprawy oświetleniowej na istniejącym słupie energetycznym dla oświetlenia placu rekreacyjnego w Cegielniku	3 000,00 zł	2 556,57 zł
Organizacja imprez kulturalnych i sportowych dla mieszkańców sołectwa	1 468,82 zł	1 468,82 zł
Organizacja imprez kulturalnych i sportowych dla mieszkańców sołectwa	659,50 zł	659,50 zł
Organizacja imprez kulturalnych i sportowych dla mieszkańców sołectwa	1 871,68 zł	1 862,00 zł
Zakup namiotu (wspólnie z sołectwem: Czarnowo, Zławieś Mała, Zławieś Wielka, Siemoń, Toporzysko)	500,00 zł	500,00 zł
Dofinansowanie remontu Szkoły Podstawowej w Górsku (wspólnie z sołectwem Górsk, Czarne Błoto)	1 000,00 zł	1 000,00 zł
Doposażenie OSP w Starym Toruniu	500,00 zł	500,00 zł
Doposażenie i przebudowa strefy aktywności	350,00 zł	350,00 zł
Doposażenie i przebudowa strefy aktywności	8 500,07 zł	8 440,98 zł
RAZEM	17 850,07 zł	17 337,87 zł
Sołectwo Cichoradz		
Doposażenie OSP Rzęczkowo	3 000,00 zł	3 000,00 zł
Organizacja imprez kulturalnych i sportowych dla mieszkańców sołectwa	8 052,53 zł	7 870,94 zł
Organizacja imprez kulturalnych i sportowych dla mieszkańców sołectwa	1 281,10 zł	1 281,10 zł
Organizacja imprez kulturalnych i sportowych dla mieszkańców sołectwa	5 000,00 zł	5 000,00 zł
Dofinansowanie dożynek gminnych	500,00 zł	500,00 zł
Doposażenie świetlicy wiejskiej	2 462,96 zł	2 462,96 zł



Doposażenie świetlicy wiejskiej	9,04 zł	0,00 zł
RAZEM	20 305,63 zł	20 115,00 zł
Sołectwo Czarne Błoto		
Doposażenie OSP Pędzewo, Łążyn	4 000,00 zł	4 000,00 zł
Utrzymanie świetlicy wiejskiej	6 000,00 zł	5 985,71 zł
Organizacja imprez kulturalnych i sportowych dla mieszkańców sołectwa	3 500,00 zł	1 361,58 zł
Organizacja imprez kulturalnych i sportowych dla mieszkańców sołectwa	5 000,00 zł	4 600,00 zł
Organizacja imprez kulturalnych i sportowych dla mieszkańców sołectwa	2 000,00 zł	13,96 zł
Organizacja imprez kulturalnych i sportowych dla mieszkańców sołectwa	2 000,00 zł	1 023,40 zł
Budowa oświetlenia ulicznego na ul. Sosnowej	15 000,00 zł	14 789,54 zł
Utrzymanie porządku i zieleni na terenie sołectwa	2 000,00 zł	700,00 zł
Dofinansowanie remontu Szkoły Podstawowej w Górsku (wspólnie z sołectwem Górsk, Cegielnik)	4 000,00 zł	4 000,00 zł
Poprawa bezpieczeństwa poprzez montaż progów zwalniających	3 722,40 zł	3 722,30 zł
RAZEM	47 222,40 zł	40 196,49 zł
Sołectwo Czarnowo		
Organizacja imprez kulturalnych i sportowych dla mieszkańców sołectwa	780,66 zł	780,66 zł
Organizacja imprez kulturalnych i sportowych dla mieszkańców sołectwa	5 219,34 zł	5 200,00 zł
Organizacja imprez kulturalnych i sportowych dla mieszkańców sołectwa	2 000,00 zł	1 937,00 zł
Budowa oświetlenia ulicznego w sołectwie Czarnowo	24 000,00 zł	23 903,71 zł
Doposażenie Szkoły Podstawowej w Czarnowie	1 932,43 zł	1 841,64 zł
Doposażenie OSP Toporzysko	3 300,00 zł	3 300,00 zł
Zakup namiotu (wspólnie z sołectwem: Cegielnik, Zławieś Mała, Zławieś Wielka, Siemoń, Toporzysko)	500,00 zł	500,00 zł
Organizacja warsztatów dla dzieci i młodzieży	983,90 zł	858,71 zł
Organizacja warsztatów dla dzieci i młodzieży	200,00 zł	200,00 zł
Organizacja warsztatów dla dzieci i młodzieży	6 738,50 zł	6 738,50 zł



Utrzymanie porządku na terenie sołectwa	1 067,57 zł	1 067,57 zł
Biblioteka plenerowa	5,00 zł	5,00 zł
Biblioteka plenerowa	495,00 zł	399,00 zł
RAZEM	47 222,40 zł	46 731,79 zł
Sołectwo Górsk		
Dofinansowanie dożynek gminnych	500,00 zł	500,00 zł
Doposażenie Domu Kultury w Górsku	11 722,40 zł	11 349,70 zł
Zakup elementów ogrodzenia do remontu placu rekreacyjnego przy ul. Nadwiślańskiej	2 000,00 zł	1 988,35 zł
Doposażenie OSP Pędzewo	4 000,00 zł	4 000,00 zł
Dofinansowanie remontu Szkoły Podstawowej w Górsku (wspólnie z sołectwem Czarne Błoto, Cegielnik)	6 000,00 zł	6 000,00 zł
Utrzymanie boiska przy ul. Ks. Markiewicza	6 000,00 zł	5 958,72 zł
Budowa oświetlenia na terenie gminy	17 000,00 zł	16 876,26 zł
RAZEM	47 222,40 zł	46 673,03 zł
Sołectwo Gutowo		
Utrzymanie świetlicy wiejskiej	147,60 zł	147,60 zł
Organizacja imprez kulturalnych dla mieszkańców sołectwa	5 388,01 zł	5 388,01 zł
Organizacja imprez kulturalnych dla mieszkańców sołectwa	1 842,63 zł	1 842,00 zł
Organizacja imprez kulturalnych dla mieszkańców sołectwa	2 069,36 zł	2 069,36 zł
Doposażenie świetlicy wiejskiej	4 591,57 zł	4 591,00 zł
Doposażenie świetlicy wiejskiej	5 000,00 zł	5 000,00 zł
Budowa placu rekreacyjnego przy ul. Szkolnej w Gutowie - kontynuacja	6 366,48 zł	6 366,48 zł
RAZEM	25 405,65 zł	25 404,45 zł
Sołectwo Łążyn		
Utrzymanie porządku i zieleni na terenie sołectwa	3 786,28 zł	3 777,59 zł
Utrzymanie porządku i zieleni na terenie sołectwa	3 500,00 zł	3 500,00 zł
Doposażenie placu rekreacyjnego	299,00 zł	299,00 zł
Doposażenie placu rekreacyjnego	2 701,00 zł	2 691,66 zł



Naprawa i modernizacja monitoringu wiejskiego w sołectwie Łążyn	4 000,00 zł	3 669,09 zł
Organizacja imprez kulturalnych i sportowych dla mieszkańców sołectwa	1 653,52 zł	1 653,52 zł
Organizacja imprez kulturalnych i sportowych dla mieszkańców sołectwa	4 126,58 zł	4 100,00 zł
Organizacja imprez kulturalnych i sportowych dla mieszkańców sołectwa	219,90 zł	219,90 zł
Doposażenie świetlicy wiejskiej	750,00 zł	750,00 zł
Doposażenie świetlicy wiejskiej	19 250,00 zł	19 250,00 zł
Doposażenie OSP Łążyn	5 000,00 zł	4 999,00 zł
RAZEM	45 286,28 zł	44 909,76 zł
Sołectwo Pędzewo		
Zakup tablic informacyjnych	2 000,00 zł	1 650,00 zł
Doposażenie OSP Pędzewo	5 000,00 zł	5 000,00 zł
Organizacja imprez kulturalnych i sportowych dla mieszkańców sołectwa	3 291,39 zł	3 291,39 zł
Organizacja imprez kulturalnych i sportowych dla mieszkańców sołectwa	1 600,00 zł	1 600,00 zł
Organizacja imprez kulturalnych i sportowych dla mieszkańców sołectwa	3 157,00 zł	3 157,00 zł
Organizacja imprez kulturalnych i sportowych dla mieszkańców sołectwa	6 240,65 zł	6 240,65 zł
Zakup latarni za panelem fotowoltaicznym	26,00 zł	0,00 zł
Zakup latarni za panelem fotowoltaicznym	16 974,00 zł	16 974,00 zł
Utrzymanie świetlicy wiejskiej	557,20 zł	532,49 zł
Utrzymanie świetlicy wiejskiej	442,80 zł	442,80 zł
RAZEM	39 289,04 zł	38 888,33 zł
Sołectwo Przysiek		
Budowa oświetlenia ulicznego na ul. Jaśminowej	17 981,74 zł	17 961,35 zł
Zakup latarni z panelem fotowoltaicznym	8 487,00 zł	8 487,00 zł
Organizacja imprez kulturalnych i sportowych dla mieszkańców sołectwa	753,71 zł	753,71 zł
Organizacja imprez kulturalnych i sportowych dla mieszkańców sołectwa	1 229,00 zł	1 229,00 zł
Organizacja imprez kulturalnych i sportowych dla mieszkańców sołectwa	45,95 zł	45,95 zł
Wiata przystankowa przy Szkole Podstawowej w Przysieku	12 000,00 zł	11 983,62 zł



Doposażenie Szkoły Podstawowej w Przysieku (wspólnie z sołectwem Rozgarty)	2 000,00 zł	2 000,00 zł
Zakup rozdzielnic z gniazdami elektrycznymi	1 353,00 zł	1 353,00 zł
Zakup rozdzielnic z gniazdami elektrycznymi	1 722,00 zł	1 722,00 zł
Zakup tablicy informacyjnej	1 650,00 zł	1 650,00 zł
RAZEM	47 222,40 zł	47 185,63 zł
Sołectwo Rozgarty		
Modernizacja oraz rozbudowa kompleksu sportowego przy świetlicy wiejskiej w Rozgartach	47,50 zł	47,50 zł
Organizacja imprez kulturalnych i sportowych dla mieszkańców sołectwa	11 414,92 zł	11 414,92 zł
Organizacja imprez kulturalnych i sportowych dla mieszkańców sołectwa	2 296,00 zł	2 296,00 zł
Organizacja imprez kulturalnych i sportowych dla mieszkańców sołectwa	5 585,08 zł	5 585,08 zł
Utrzymanie i doposażenie świetlicy wiejskiej w Rozgartach	6 915,10 zł	6 915,10 zł
Utrzymanie i doposażenie świetlicy wiejskiej w Rozgartach	11 375,54 zł	11 316,95 zł
Utrzymanie i doposażenie świetlicy wiejskiej w Rozgartach	307,30 zł	306,20 zł
Doposażenie OSP Stary Toruń	1 000,00 zł	1 000,00 zł
Zakup luster drogowych	3 630,96 zł	3 630,96 zł
Doposażenie Szkoły Podstawowej w Przysieku (wspólnie z sołectwem Przysiek)	3 000,00 zł	3 000,00 zł
Zakup tablicy ogłoszeniowej	1 650,00 zł	1 650,00 zł
RAZEM	47 222,40 zł	47 162,71 zł
Sołectwo Rzęczkowo		
Utrzymanie porządku i zieleni na terenie sołectwa	1 000,00 zł	999,33 zł
Utrzymanie porządku i zieleni na terenie sołectwa	3 500,00 zł	3 500,00 zł
Utrzymanie świetlicy wiejskiej	3 500,00 zł	3 500,00 zł
Organizacja imprez kulturalnych dla mieszkańców sołectwa	4 417,28 zł	4 417,28 zł
Organizacja imprez kulturalnych dla mieszkańców sołectwa	6 266,89 zł	6 266,89 zł
Organizacja imprez kulturalnych dla mieszkańców sołectwa	1 315,83 zł	1 315,83 zł
Doposażenie OSP Rzęczkowo	18 000,00 zł	17 973,05 zł



Doposażenie Orkiestry Dętej w Rzęczkowie	2 000,00 zł	1 999,20 zł
Doposażenie świetlicy wiejskiej	2 452,94 zł	2 452,94 zł
RAZEM	42 452,94 zł	42 424,52 zł
Sołectwo Siemoń		
Zakup namiotu (wspólnie z sołectwem: Czarnowo, Cegielnik, Zławieś Mała, Zławieś Wielka, Toporzysko)	500,00 zł	500,00 zł
Organizacja imprez kulturalnych i sportowych dla mieszkańców sołectwa	5 969,17 zł	5 969,17 zł
Organizacja imprez kulturalnych i sportowych dla mieszkańców sołectwa	6 897,07 zł	6 883,50 zł
Organizacja imprez kulturalnych i sportowych dla mieszkańców sołectwa	2 133,76 zł	2 133,76 zł
Doposażenie świetlicy wiejskiej	2 000,00 zł	1 464,90 zł
Utrzymanie porządku i zieleni na terenie sołectwa	2 400,00 zł	2 207,12 zł
Utrzymanie porządku i zieleni na terenie sołectwa	500,00 zł	417,00 zł
Utrzymanie porządku i zieleni na terenie sołectwa	3 000,00 zł	3 000,00 zł
Rewitalizacja terenów gminnych w sołectwie Siemoń	10 000,00 zł	10 000,00 zł
Zakup małej architektury na teren rekreacyjny	8 627,94 zł	8 228,70 zł
RAZEM	42 027,94 zł	40 804,15 zł
Sołectwo Skłudzewo		
Utrzymanie świetlicy wiejskiej	330,00 zł	295,20 zł
Organizacja imprez kulturalnych dla mieszkańców sołectwa	1 823,80 zł	1 823,80 zł
Organizacja imprez kulturalnych dla mieszkańców sołectwa	761,81 zł	761,81 zł
Organizacja imprez kulturalnych dla mieszkańców sołectwa	1 896,04 zł	1 879,02 zł
Doposażenie świetlicy wiejskiej	2 794,00 zł	2 782,94 zł
Utrzymanie porządku i zieleni na terenie sołectwa	500,00 zł	497,69 zł
Budowa oświetlenia na terenie gminy - kontynuacja	4 000,00 zł	3 997,50 zł
Doposażenie OSP	6 000,00 zł	6 000,00 zł
Aranżacja zieleni przy budynku świetlicy	3 800,00 zł	3 800,00 zł
Tablice ogłoszeniowe na terenie sołectwa	3 000,00 zł	2 987,15 zł
Dofinansowanie wyposażenia w Szkole Podstawowej w Rzęczkowie	500,00 zł	497,34 zł



RAZEM	25 405,65 zł	25 322,45 zł
Sołectwo Stary Toruń		
Utrzymanie świetlicy wiejskiej	13 250,00 zł	12 904,81 zł
Utrzymanie świetlicy wiejskiej	750,00 zł	750,00 zł
Utrzymanie świetlicy wiejskiej	2 000,00 zł	2 000,00 zł
Organizacja imprez kulturalnych i sportowych dla mieszkańców sołectwa	623,60 zł	623,60 zł
Organizacja imprez kulturalnych i sportowych dla mieszkańców sołectwa	1 500,00 zł	1 500,00 zł
Organizacja imprez kulturalnych i sportowych dla mieszkańców sołectwa	610,42 zł	610,42 zł
Utrzymanie porządku i zieleni na terenie sołectwa	2 500,00 zł	2 500,00 zł
Utrzymanie porządku i zieleni na terenie sołectwa	253,21 zł	250,61 zł
Zakup kruszywa	5 000,00 zł	4 938,45 zł
Doposażenie terenów zielonych przy świetlicy - mała architektura	15 512,77 zł	15 451,64 zł
Doposażenie OSP Stary Toruń	2 500,00 zł	2 500,00 zł
Doposażenie Szkoły Podstawowej w Górsku	2 722,40 zł	2 697,45 zł
RAZEM	47 222,40 zł	46 726,98 zł
Sołectwo Toporzysko		
Organizacja imprez kulturalnych i sportowych dla mieszkańców sołectwa	6 100,00 zł	5 924,79 zł
Organizacja imprez kulturalnych i sportowych dla mieszkańców sołectwa	3 900,00 zł	3 900,00 zł
Organizacja imprez kulturalnych i sportowych dla mieszkańców sołectwa	1 000,00 zł	969,08 zł
Doposażenie świetlicy wiejskiej	13 632,23 zł	12 716,21 zł
Doposażenie świetlicy wiejskiej	367,77 zł	367,77 zł
Doposażenie OSP Toporzysko	1 377,10 zł	1 377,10 zł
Doposażenie OSP Toporzysko	9 400,85 zł	9 400,85 zł
Budowa oświetlenia ulicznego na ul. Kolejowa-Toporzysko	10 000,00 zł	9 892,35 zł
Zakup namiotu (wspólnie z sołectwem: Zławieś Mała, Zławieś Wielka, Czarnowo, Cegielnik, Siemoń)	500,00 zł	500,00 zł
RAZEM	46 277,95 zł	45 048,15 zł
Sołectwo Zarośle Cienkie		
Utrzymanie porządku i zieleni na terenie sołectwa	6 300,00 zł	6 300,00 zł



Organizacja imprez kulturalnych dla mieszkańców sołectwa	5 810,91 zł	5 197,10 zł
Organizacja imprez kulturalnych dla mieszkańców sołectwa	89,09 zł	89,09 zł
Organizacja imprez kulturalnych dla mieszkańców sołectwa	4 200,00 zł	4 200,00 zł
Doposażenie świetlicy wiejskiej	6 400,09 zł	6 019,72 zł
Doposażenie boiska sportowego	1 000,00 zł	796,16 zł
RAZEM	23 800,09 zł	22 602,07 zł
Sołectwo Zławieś Mała		
Doposażenie OSP Zławieś Mała	10 500,00 zł	10 500,00 zł
Organizacja imprez kulturalnych i sportowych dla mieszkańców sołectwa	9 565,56 zł	9 565,56 zł
Organizacja imprez kulturalnych i sportowych dla mieszkańców sołectwa	2 500,00 zł	2 500,00 zł
Organizacja imprez kulturalnych i sportowych dla mieszkańców sołectwa	1 934,44 zł	1 103,96 zł
Organizacja imprez kulturalnych i sportowych dla mieszkańców sołectwa	2 500,00 zł	2 500,00 zł
Organizacja przeglądu folklorystycznego	1 500,00 zł	1 500,00 zł
Utrzymanie porządku i zieleni na terenie sołectwa	1 000,00 zł	1 000,00 zł
Zakup namiotu (wspólnie z sołectwem Zławieś Wielka, Cegielnik, Czarnowo, Siemoń, Toporzysko)	1 500,00 zł	1 264,00 zł
Budowa oświetlenia ulicznego na terenie sołectwa Zławieś Mała	14 000,00 zł	13 753,87 zł
Organizacja warsztatów dla dzieci i młodzieży	19,99 zł	19,99 zł
Organizacja warsztatów dla dzieci i młodzieży	2 202,41 zł	2 068,30 zł
RAZEM	47 222,40 zł	45 775,68 zł
Sołectwo Zławieś Wielka		
Doposażenie świetlicy wiejskiej	3 000,00 zł	3 000,00 zł
Doposażenie budynku rewitalizacji-aktywności społecznej	4 000,00 zł	3 367,95 zł
Budowa oświetlenia na terenie sołectwa Zławieś Wielka	13 000,00 zł	12 988,80 zł
Doposażenie strefy aktywności społecznej w sprzęt monitorujący	3 000,00 zł	3 000,00 zł
Zakup namiotu (wspólnie z sołectwem Zławieś Mała, Cegielnik, Czarnowo, Siemoń, Toporzysko)	500,00 zł	500,00 zł



Remont chodników na terenie sołectwa	15 000,00 zł	15 000,00 zł
Organizacja imprez kulturalnych i sportowych dla mieszkańców sołectwa	3 602,07 zł	3 602,07 zł
Organizacja imprez kulturalnych i sportowych dla mieszkańców sołectwa	5 000,00 zł	5 000,00 zł
Organizacja imprez kulturalnych i sportowych dla mieszkańców sołectwa	120,33 zł	118,86 zł
RAZEM	47 222,40 zł	46 577,68 zł
OGÓŁEM	705 880,44 zł	689 886,74 zł

6. Oświata i wychowanie:

Na realizację zadań z zakresu oświaty i wychowania w roku 2025 gmina przeznaczyła ogółem 52 350 292,71 zł.

Największe wydatki to:

- 1) wynagrodzenia pracowników wraz z pochodnymi, funduszem socjalnym i dodatkowym wynagrodzeniem rocznym i dodatkiem wiejskim – 39 609 220,77 zł
– 34 845 097,08 zł
- 2) dotacje dla przedszkoli niepublicznych – 3 223 475,68 zł
- 3) zwrot kosztów wychowania przedszkolnego uczniów, będących mieszkańcami naszej gminy, a uczęszczających do placówek zlokalizowanych poza terenem gminy Zławieś Wielka – 1 019 820,02 zł
- 4) dowóz dzieci do szkół – 1 390 407,98 zł.

Kwota potrzeb oświatowych dla naszej gminy wyniosła 32 696 697,00 zł.

Opieka nad dziećmi do lat 3 była sprawowana przez placówki niepubliczne – 3 żłobki, liczba miejsc - 137, liczba dzieci objętych opieką – 85.

W roku 2025 w gminie funkcjonowało: 5 publicznych szkół podstawowych, 1 publiczna szkoła muzyczna I stopnia, 1 przedszkole gminne, 14 oddziałów przedszkolnych przy szkołach podstawowych, 2 przedszkola niepubliczne i 1 punkt przedszkolny, który zakończył działalność z końcem sierpnia 2025 r.

Ogółem liczba dzieci uczęszczających do placówek publicznych wynosiła 1946, w tym do:

- 1) przedszkola gminnego – 124,
- 2) oddziałów przedszkolnych przy szkołach podstawowych – 193,
- 3) szkół podstawowych – 1459,
- 4) szkoły muzycznej – 136.

We wszystkich placówkach publicznych utworzono łącznie 110 oddziałów, w tym:

- 1) w przedszkolu gminnym – 5,
- 2) w szkołach podstawowych – 95, w tym 14 oddziałów przedszkolnych
- 3) w szkole muzycznej – 10.



Opiekę nad uczniami w placówkach publicznych sprawowało łącznie 265 nauczycieli zatrudnionych na 287,55 etatach.

Dowozem do szkół objęto 491 uczniów, a jego łączny koszt wyniósł 1 390 407,98 zł.

Z rodzicami dzieci niepełnosprawnych zawarto 27 umów, dotyczących zwrotu kosztów dowozu do szkół, mających siedzibę poza gminą Zławieś Wielka. W okresie od stycznia do grudnia 2025 r., gmina poniosła z tego tytułu koszty w wysokości **333 452,62 zł**.

W 2025 roku Gmina Zławieś Wielka na podstawie porozumienia z Kujawsko-Pomorskim Związkiem Pływackim w Toruniu Nr 59/ABC pływania/2025 z dnia 10 września 2025 r. uczestniczyła w Programie „ABC pływania”. Program ten adresowany jest do uczniów szkół podstawowych z klas I-III w całej Polsce. Zakłada systematyczny i powszechny udział dzieci w pozalekcyjnych i pozaszkolnych zajęciach sportowych z zakresu nauki pływania. W zajęciach nauki pływania, realizowanych w ramach programu udział wzięli uczniowie Szkoły Podstawowej im. Janusza Korczaka w Przysieku. Gmina wniosła rzeczowy wkład własny polegający na zapewnieniu transportu uczniów na zajęcia o wartości **4 500 zł**. Pozostałe koszty poniósł operator programu.

W roku 2025 gmina kontynuowała również realizację **gminnego programu wspierania edukacji uzdolnionych uczniów** zamieszkałych w Gminie Zławieś Wielka.

Zasady określa uchwała nr XII/100/2019 Rady Gminy Zławieś Wielka z dnia 27 listopada 2019 r. w sprawie szczegółowych warunków udzielania pomocy materialnej o charakterze motywacyjnym uczniom uczęszczającym do szkół podstawowych w Gminie Zławieś Wielka, form i zakresu tej pomocy oraz trybu postępowania w tych sprawach).

Celem przyznawania stypendiów jest promowanie uczniów wybitnie zdolnych, posiadających szczególne osiągnięcia naukowe, artystyczne i sportowe bądź osiągających wysokie wyniki w nauce, którzy w roku poprzedzającym rok przyznania stypendium uczęszczali do szkoły podstawowej w Gminie Zławieś Wielka bez względu na miejsce zamieszkania.

W roku 2025 pomoc materialna w formie stypendiów o charakterze motywacyjnym w wysokości **10 000,00 zł** przyznana została jedenastu uczniom na podstawie Zarządzenia nr 13/2025 Wójta Gminy Zławieś Wielka z dnia 11 marca 2025 r. w sprawie przyznania stypendiów dla wybitnie uzdolnionych uczniów uczęszczających do szkół podstawowych w Gminie Zławieś Wielka.

Zgodnie z przepisami ustawy Prawo oświatowe szkoła ma obowiązek zapewnić uczniom jeden gorący posiłek w ciągu dnia i stworzyć im możliwość jego spożycia w czasie pobytu w szkole. Realizatorem zadania pn.: „Usługa cateringowa dla szkół z terenu gminy Zławieś Wielka” w 2025 roku była firma GOTUJEMY.PL Sp. z o.o., ul. Stalowa 6C, 87-100 Toruń.

Gmina pokrywa w tym zakresie wydatki, związane z przygotowaniem i dowozem posiłków tj. koszty pozostałe. Rodzice natomiast będą ponosić jedynie koszty artykułów żywnościowych zużytych do przygotowania posiłków tj. koszt wsadu do kotła.

Koszty, jakie gmina poniosła w okresie od stycznia do grudnia 2025 r. to **211 886,50 zł**.



7. Gospodarka komunalna i mieszkaniowa.

7.1. Gospodarka odpadami.

Gmina Zławieś Wielka zapewnia mieszkańcom w ramach wnoszonej opłaty za gospodarowanie odpadami komunalnymi:

- pojemniki przeznaczone na odpady zmieszane i bioodpady;
- worki na odpady segregowane;
- odbiór odpadów zmieszanych nie rzadziej niż raz na 2 tygodnie;
- odbiór bioodpadów nie rzadziej niż raz na 2 tygodnie w okresie od 1 marca do 30 listopada;
- odbiór odpadów segregowanych - tworzywa sztuczne i metale nie rzadziej niż raz w miesiącu;
- odbiór odpadów segregowanych – szkło oraz papier i tektura nie rzadziej niż na dwa miesiące;
- odbiór odpadów wielkogabarytowych – nie rzadziej niż raz na rok;
- utrzymanie i obsługę Punktu Selektywnego Zbierania Odpadów Komunalnych.

Wysokość opłat za gospodarowanie odpadami komunalnymi w roku 2025 r.:

1. Stawki opłaty, gdy odpady komunalne zbierane i odbierane są w sposób selektywny:

- 1) 32,00 zł miesięcznie od osoby zamieszkałej, w przypadku gdy na nieruchomości zamieszkuje od 1 do 5 osób,
- 2) 30,00 zł od osoby zamieszkałej, w przypadku gdy na nieruchomości zamieszkuje powyżej 5 osób,

2. Stawki podwyższonej opłaty za gospodarowanie odpadami komunalnymi, jeżeli właściciele nieruchomości nie wypełniają obowiązku selektywnego zbierania odpadów komunalnych

- 1) 96,00 zł miesięcznie od osoby zamieszkałej, w przypadku gdy na nieruchomości zamieszkuje od 1 do 5 osób,
- 2) 60,00 zł od osoby zamieszkałej, w przypadku gdy na nieruchomości zamieszkuje powyżej 5 osób

W 2025 r. zgodnie z przepisami ustawy o utrzymaniu czystości i porządku w gminach właściciele nieruchomości w zabudowie jednorodzinnej kompostujący bioodpady w kompostowniku przydomowym, mieli możliwość naliczenia zwolnienia w części z opłaty za gospodarowanie odpadami komunalnymi. W roku 2025 zwolnienie to wyniosło 2,00 zł od każdej osoby zamieszkałej na nieruchomości.

Dochody z tytułu opłat za gospodarowanie odpadami komunalnymi wynikają z liczby mieszkańców, która na dzień 31 grudnia 2025 r. wyniosła 14 847. Dochody wykonane zostały w wysokości 5 412 508,23 zł, co stanowiło 99,7 % planu (w tym 84 456,22 zł. – dochody z tytułu odsetek za nieterminowe płatności oraz 11 454,20 zł – dochody z tytułu kosztów upomnienia. Zaległości na 31 grudnia 2025 r. wyniosły 1 770 448,68 zł, natomiast nadpłaty - 191 513,98 zł.

W 2025 r. umorzono należności pieniężne wysokości 8 634,46 zł.

W okresie sprawozdawczym do zalegających wysłano 894 upomnień na kwotę 772 568,72 zł. W roku 2025 r. sporządzono i przesłano do Urzędu Skarbowego 249 tytułów wykonawczych na kwotę 351 531,46 zł.

W ciągu całego roku odebrano łącznie 5 945,020 Mg odpadów komunalnych, w tym:



- 1) odpadów zmieszanych – 2 997,700 Mg
- 2) bioodpadów – 1 212,340 Mg
- 3) odpadów segregowanych – 1 164,820 Mg
- 4) opadów z budowy i remontów – 308,580 Mg
- 5) zużytych opon – 31,060 Mg
- 6) odpadów wielkogabarytowych – 230,520 Mg.

PSZOK

Na terenie gminy Zławieś Wielka funkcjonuje jeden Punkt Selektywnej Zbiórki Odpadów Komunalnych (PSZOK) na terenie Zakładu Usług Komunalnych w Rzęczkowie. PSZOK czynny jest od poniedziałku do czwartku w godzinach 8.00-14.00, w piątki w godzinach 12:00-18:00 oraz w soboty w godzinach 9:00-13:00.

W PSZOK-u odbierane były następujące frakcje odpadów komunalnych:

- a) szkło i opakowania ze szkła,
- b) papier i tektura oraz opakowania
- c) tworzywa sztuczne, metal,
- d) opakowania wielomateriałowe,
- e) meble i odpady wielkogabarytowe,
- f) odzież i tekstylia,
- g) bioodpady, w tym odpady zielone,
- h) przeterminowane leki,
- i) chemikalia,
- j) zużyte baterie i akumulatory,
- k) zużyty sprzęt elektryczny i elektroniczny,
- l) zużyte opony w ilości niewskazującej na ich pochodzenie z działalności gospodarczej lub rolniczej,
- ł) odpady budowlane i rozbiórkowe z prac prowadzonych we własnym zakresie w ilości nieprzekraczającej 1 m³ z jednej nieruchomości w ciągu roku,
- m) odpady niekwalifikujące się do odpadów medycznych powstałe w gospodarstwie domowym w wyniku przyjmowania produktów medycznych w formie iniekcji i prowadzenia monitoringu poziomu substancji we krwi, w szczególności igieł i strzykawek.
- n) odpady niebezpieczne w postaci środków ochrony roślin pochodzących z gospodarstw domowych o kodzie 200119*.

7.2. Infrastruktura techniczna.

W roku 2025 wykonano następujące inwestycje dotyczące infrastruktury technicznej:

1. Odtworzenie konstrukcji dachu z przywróceniem funkcji użytkowych w Szkole Podstawowej w Przysieku.

PLAN – 71 525,00 zł

WYKONANIE – 21 525,00 zł (30,09%)

Zaniechano ze względu na brak uzyskania pozwolenia na budowę w pierwotnym założeniu.



Niezbędne jest większy zakres prac co wiąże się z nadmiernymi kosztami.

2. Odnowa placu dożynkowego wraz z istniejącą infrastrukturą w miejscowości Zławieś Mała oraz budowa placów zabaw na terenie Gminy Zławieś Wielka.

PLAN – 836 690,75 zł

WYKONANIE – 52 410,00 zł (6,26%)

Przygotowano dokumentację projektową placu dożynkowego oraz uzyskano decyzję o pozwoleniu na budowę. Został złożony wniosek o dofinansowanie.

3. Modernizacja energetyczna budynku użyteczności publicznej na terenie Gminy Zławieś Wielka.

PLAN – 10 000,00 zł

WYKONANIE – 5 535,00 zł (55,35%)

Podpisano umowę na pożyczkę z Kujawsko-Pomorskim Funduszem Pożyczkowym na modernizację energetyczną budynków użyteczności publicznej. Realizacja planowana w roku 2026.

Umowa nr 4790/2025/JST/T/ZC/KPFR/16 z dnia 23 grudnia 2025 r.

Kwota pożyczki 2 059 129,20 zł.

4. Budowa chodników.

PLAN – 154 448,69 zł

WYKONANIE – zł

Z uwagi na brak wymaganych dokumentacji projektowych i decyzji administracyjnych nie wykonano zadania. Realizację zadania przewiduje się w kolejnym roku budżetowym.

5. Budowa sieci kanalizacyjnej na terenie Gminy Zławieś Wielka.

PLAN – 150.000,00zł

WYKONANIE – 45 639,72 zł (30,43%)

W ramach zadania wykonano dokumentację projektową przyłączy kanalizacyjnych oraz wykonano budowę przyłączy kanalizacyjnych na ul. Sosnowa i Topolowa w m. Czarne Błoto.

Wykonawca przyłączy: Zakład Usług Komunalnych Sp. z o.o. z siedzibą w Rzęczkowie.



6. Budowa sieci wodociągowej na terenie Gminy Zławieś Wielka.

PLAN – 897 888,40 zł

WYKONANIE – 431 577,79 zł (48,07 %)

W ramach zadania zrealizowano:

- budowę sieci wodociągowej o długości 381,90 m miejscowości Stary Toruń, ul. Magiczna dz. nr 138, 124/12 oraz

- budowę sieci wodociągowej o długości 603,80 m w miejscowości Zławieś Mała, ul. Dębowa Polana, dz. nr 106/4, 106/5, 106/6, 106/30.

Zadanie będzie realizowane w 2026 roku, jako wydatek niewygasający zgodnie z Uchwałą nr XVIII/139/2025 Rady Gminy Zławieś Wielka z dnia 17 grudnia 2025 r. w sprawie ustalenia wydatków, które nie wygasają z upływem roku budżetowego 2025.

Wykonawca: Zakład Usług Komunalnych Sp. z o.o. z siedzibą w Rzęczkowie.

7. Budowa sieci kanalizacji sanitarnej w m. Łążyn – etap II.

PLAN – 100 000,00 zł

WYKONANIE – 6 000,00 zł (6,00%)

Wykonany został Plan Inwestycyjny, na podstawie którego złożony został wniosek o dofinansowanie.

Pożyczka w kwocie 775 448,32 zł. z Kujawsko-Pomorskiego Funduszu Rozwojowego na podstawie umowy nr 27/2024/KRFR

8. Wykonanie dokumentacji budowy i remontów dróg gminnych i chodników.

PLAN – 300 000,00 zł

WYKONANIE – 56 069,30 zł (18,69%)

W ramach zadania wykonano dokumentację projektową:

- przebudowa drogi gminnej ul. Leśna (etap II) w Złejwsi Małej

- przebudowa drogi gminnej ul. Prosta (etap II) w Górsku

9. Przebudowa DK80 w miejscowości Górsk.

PLAN – 515 000,00 zł

WYKONANIE –zł

Podpisano porozumienie z Generalną Dyрекcją Dróg Krajowych i Autostrad w Bydgoszczy. Ze względu na przedłużające się uzgodnienia z GDDKiA zadanie będzie realizowane w 2026 roku jako wydatek niewygasający zgodnie z Uchwałą nr XVIII/139/2025 Rady Gminy Zławieś Wielka z dnia 17 grudnia 2025 r. w sprawie ustalenia wydatków, które nie wygasają



z upływem roku budżetowego 2025.

Wykonawca: TRANSBRUK BARCZYŃSCY Sp. z o.o. ul. Wojewódzka 3A, Pigża, 87-152 Łubianka

10. Przebudowa boiska sportowego w Złejwsi Małej – kontynuacja.

PLAN – 60 000,00 zł

WYKONANIE 58 158,41 zł (96,93%)

W ramach zadania wykonano wyrównanie terenu wokół boiska, zakup traw i nawozów, wykonanie dodatkowych punktów czerpalnych wody do celów nawadniania terenów.

11. Budowa oświetlenia na terenie gminy Zławieś Wielka.

PLAN – 340 981,74

WYKONANIE –325 295,69 zł (95,40%)

W ramach zadania wykonano 6 dokumentacji projektowych oświetlenia ulicznego oraz wybudowano 49 latarni oświetleniowych i 2 lampy solarne.

Cegielnik DG100188C	1 latarnia
Czarne Błoto ul. Sosnowa	2 latarnie
Czarnowo ul. Fiołkowa, Goździkowa	6 latarni
Przysiek ul. Jaśminowa	3 latarnie
Rozgarty ul. Maślakowa	3 latarnie
Rozgarty ul. Zajęcza	4 latarnie
Rozgarty dz.60/10	2 latarnie
Rozgarty ul. Lotnicza	2 latarnie
Skłudzewo dz.118	2 latarnie
Stary Toruń ul. Baśniowa	2 latarnie
Toporzysko ul. Kolejowa	2 latarnie
Zławieś Mała ul. Piekarska	10 latarni
Zławieś Mała ul. Źródlana	3 latarnie
Zławieś Wielka ul. Widokowa	7 latarni

Lampy solarne zamontowano w Toporzysku przy ul. Sienkiewicza oraz w Przysieku przy ul. Świerkowej.



12. Budowa punktu zlewnego.

PLAN – 50 000,00

WYKONANIE – 49 200,00 zł (98,40%).

W ramach zadania wykonano dokumentację projektową. Uzyskano decyzje o pozwoleniu na budowę. Realizacja zadania planowana w 2026 roku.

13. Rewitalizacja terenu przy SP Zławieś Wielka.

PLAN – 80 000,00 zł

WYKONANIE – 0,00 zł.

W ramach zadania odbyły się konsultacje społeczne. Zadanie będzie realizowane w 2026 r.

14. Budowa ciągu pieszo – rowerowego Zławieś Wielka – Zławieś Mała.

PLAN – 50 000,00 zł

WYKONANIE – 0,00 zł.

Brak konkursu na dofinansowanie, realizacja w 2026.

15. Infrastruktura ogólnodostępna.

PLAN – 71 554,00 zł

WYKONANIE – 71 554,00 zł (100%).

W ramach zadania wykonano dokumentację projektową (PFU) obejmującą zaprojektowanie i wykonanie robót budowlanych pn. „Budowa krytej pływalni z zapleczem socjalnym oraz częścią usługową, odkrytego całorocznego lodowiska z funkcją zamienną rolkowiska, kontenerów do jego obsługi, parkingów, chodników, boiska do siatkówki plażowej, części rekreacyjnej i infrastruktury technicznej w m. Zławieś Wielka”.

16. Budowa budynku komunalnego w Rzęczkowie – kontynuacja.

PLAN – 200 000,00 zł

WYKONANIE – 104 812,58 zł (52,41%).

W ramach realizacji zadania wykonano: wieńce, konstrukcję wieżby dachowej, poszycie dachowe, zamontowano okna oraz drzwi.



17. Wykup gruntów pod drogi gminne.

PLAN – 242 000,00 zł

WYKONANIE – 10 065,52 zł (4,16%)

W ramach zadania zakupiono grunty w miejscowości Pędzewo, dz. nr 11/1. Nieodpłatnie na rzecz Gminy zostały przekazane grunty w m. Zławieś Mała dz. nr 294, 384, 303, 304, 342, 363, 387, 393, 400 oraz w m. Toporzysko dz. nr 105/2, 105/3, 105/4, 105/4, 105/6, 105/7, 105/8 105/18.

18. Rozbudowa OSP Siemoń.

PLAN – 40 000,00 zł

WYKONANIE –zł

Ze względu na zbyt wysokie koszty dokumentacji projektowej realizację zadania zaplanowano na 2026.

19. Budowa placu rekreacyjnego przy ul. Szkolnej w Gutowie – kontynuacja.

PLAN – 6 366,48 zł

WYKONANIE – 6 366,48 zł (100%)

W ramach zadania przygotowano fundamenty i podłoże pod zakupioną karuzelę. Zadanie realizowane w całości z Funduszu Sołeckiego.

20. Rewitalizacja terenów gminnych w sołectwie Siemoń.

PLAN – 28 000,00 zł

WYKONANIE – 10 000,00 zł

W ramach zadania wykonano czyszczenie stawu poprzez wywiezienie urobku, wyskarpowanie i pogłębienie jednej z części stawu oraz odtworzenie i uporządkowanie terenu. Zadanie realizowane w całości z Funduszu Sołeckiego

21. System do transmitowania obrad sesji rady gminy.

PLAN – 72 738,50 zł

WYKONANIE – 71 290,80 zł (98,01%)

W ramach zadania zakupiono 20 bezprzewodowych mikrofonów pulpitowych, 8-krotny



odbiornik, poczwórny odbiornik mikrofonowy, 10-kanałowy przedwzmacniacz/mikser PA, wzmacniacz mocy PA, przewód XLR, listwę zasilającą, kamerę konferencyjną, switch zasilający kamery, materiały montażowe. W ramach zadania wykonano montaż i konfigurację systemu.

22. Wykonanie projektu budowlanego w zakresie nowego ujęcia studni głębinowej dla SUW w Złejwsi Małej.

PLAN – 18 939,00 zł
WYKONANIE – 6 027,00 zł (31,8%)

W ramach zadania została wykonana dokumentacja projektowa oraz uzyskano decyzję zatwierdzającą „Projekt robót geologicznych na wykonanie otworu studziennego na ujęciu gminnym w m. Złejwsi Małej”.

23. Wykonanie projektu budowlanego w zakresie nowego ujęcia studni głębinowej dla SUW w Siemoniu.

PLAN – 6 939,00 zł
WYKONANIE – 6 027,00 zł (86,86%)

W ramach zadania została wykonana dokumentacja projektowa oraz uzyskano decyzję zatwierdzającą „Projekt robót geologicznych na wykonanie otworu studziennego na ujęciu gminnym w Siemoniu”.

24. Zakup drona dla OSP Toporzysko.

PLAN – 27 183,00 zł
WYKONANIE – 27 183,00 zł (100%) w tym środki z F.S. -9 400,00.

Zakup drona DJI MAVIC 3T THERMAL ENTERPRISE dla jednostki OSP Toporzysko zrealizowano w ramach środków finansowych funduszu sołectkiego Toporzysko i Czarnowo oraz z dofinansowania stowarzyszenia „Jak Uchronić Bardziej”. Koszt całkowity zakupu to 27 183,00 zł.

25. Zakup pojazdu dostawczego.

PLAN – 160 000,00 zł
WYKONANIE – 158 812,68 zł (99,26%).

W ramach zadania zakupiono pojazd dostawczego marki Renault Master w wersji 3



osobowej, ze skrzynią załadunkową.

26. Doposażenie bazy instrumentalnej w Publicznej Szkole Muzycznej I st. w Górsku.

PLAN – 84 150,00 zł

WYKONANIE –84 150,00 zł (100%)

W ramach zadania zakupiono sprzęt muzyczny: akordeon guzikowy, pianino akustyczne, saksofon barytonowy.

Investycja dofinansowana z Programu Rządowego Infrastruktura szkolnictwa artystycznego ze środków finansowanych Ministra Kultury i Dziedzictwa Narodowego pochodzących z Funduszu Promocji Kultury na podstawie umowy nr 106960/25/FPK/DSA z dnia 3 czerwca 2025r.

Kwota dofinansowania 66 000,00 zł.

27. Zakup kontenera socjalnego.

PLAN – 15 000,00 zł

WYKONANIE – 8 046,20 zł (53,64%)

W ramach zadania zakupiono kontener socjalny o wymiarach 2,4 m x 5,8m.

28. Modernizacja komina w szkole w Czarnowie – dostosowanie do opalania węglem.

PLAN – 22 000,00 zł

WYKONANIE –14 382,59 zł (65,38%)

W ramach zadania wybudowano nowy komin oraz przebudowano kotłownię. Zastosowano rozwiązanie komina systemowego z wkładem ceramicznym.

29. Zakup pieca do Szkoły Podstawowej im. Gen. Bryg. Prof. Elżbiety Zawackiej w Rzęczkowie, filia w Siemoniu.

PLAN – 33 000,00 zł

WYKONANIE – 0 zł

Z uwagi na przedłużający się proces zakupu zadanie będzie realizowane w 2026 roku.

30. Prace wykończeniowe budynku szatni na boisku w Górsku.

PLAN – 150 000,00 zł



WYKONANIE – 60 958,45 zł (40,64%)

W roku budżetowym został przejęty budynek w trakcie budowy. Przygotowano operat szacunkowy stanowiący podstawę do prowadzenia dalszych prac budowlanych. W ramach zadania wykonano posadzki wewnętrzne, instalację wodno-kanalizacyjną, ogrzewanie podłogowe, wykonano I etap robót elewacyjnych oraz ocieplenie dachu.

31. Budowa punktu przeladunkowego w Łążynie

PLAN – 18 000,00 zł

WYKONANIE – 0 zł

Ze względu na przedłużającą się procedurę uzgodnień realizacja zadania została przesunięta w czasie.

32. Wiata przystankowa przy Szkole Podstawowej w Przysieku.

PLAN – 12 000,00 zł

WYKONANIE – 11 983,62 zł (99,86%) – środki z Funduszu Sołeckiego.

W ramach zadania zakupiono wiatę przystankową, wykonano fundament, wyprofilowano teren pod ułożenie kostki brukowej.

33. Zakup garażu w ramach zadania „Utrzymanie i doposażenie świetlicy wiejskiej w Rozgartach”.

PLAN – 11 375,54 zł

WYKONANIE – 11 316,95 zł (99,48%) – środki z Funduszu Sołeckiego.

W ramach zadania zakupiono garaż blaszany z bramą o wym. 3m x 5m.

34. Zakup pieca do budynku komunalnego Toporzysko 72.

PLAN – 11 500,00 zł

WYKONANIE – 11 500,00 zł (100%)

W ramach zadania zakupiono kocioł Heitz Junior 14.

35. Zakup urządzenia wielofunkcyjnego.

PLAN – 13 000,00 zł



WYKONANIE – 9 976,69 zł (76,74%)

W ramach zadania zakupiono kopiarke kolorową KYOCERA TASKALFA 4053CI.

W celu utrzymania infrastruktury gminnej we właściwym stanie w ubiegłym roku gmina korzystała także z usług firm zewnętrznych, które realizowały następujące zadania:

- 1) sprzątanie wiat przystankowych przy drogach powiatowych i wojewódzkich,
- 2) usługi transportowe w zakresie transportu żużla paleniskowego, grysów i emulsji asfaltowej,
- 3) odśnieżanie dróg; na zimowe utrzymanie dróg gmina zakupiła żwir, piach oraz sól przemysłową,
- 4) koszenie poboczy dróg gminnych.

7.3. Oświetlenie ulic, placów i dróg.

1. § 4210 Zakup materiałów i wyposażenia:

- a) zakup opraw oświetleniowych na wymianę typu LED i montaż oświetlenia solarnego z panelem fotowoltaicznym 3 szt. – 30 214,23 zł.

2. § 4260 Zakup energii:

- a) zakup energii elektrycznej i koszty dystrybucji światlenia będącego we własności Gminy Zławieś Wielka – 152 221,63 zł.

3. § 4300 Zakup usług pozostałych – 607 328,56 zł:

- a) koszt energii elektrycznej, dystrybucji i konserwacji oświetlenia na stanie firmy Energa Oświetlenie 730 oprawy Led – 505 461,85 zł,
- b) konserwacja i naprawa oświetlenia ulicznego będącego we własności Gminy 785 oprawy oświetleniowe Led za kwotę 41 929,40 zł,
- c) opłaty związane ze zwiększeniem i wykupem mocy umownej zamówionych złączy energetycznych Energa Operator S.A. ,
- d) opłaty związane z montażem nowych punktów świetlnych Energa Oświetlenie sp. z o. o.

4. § 6050 Wydatki inwestycyjne związane z budową oświetlenia ulicznego – 325 295,69 zł:

- a) wykonanie 6 projektów oświetlenia ulicznego
- b) budowa 49 latarni oświetleniowych i 2 lamp solarnych,
- c) zakup słupów z fundamentami, opraw oświetleniowych i kabla oświetleniowego, wartość funduszy sołeckich w inwestycjach oświetleniowych 114 163,38 zł.

7.4. Gospodarka mieszkaniowa.

W roku 2025 Gmina zarządzała 41 budynkami gminnymi, z tego 7 to baraki mieszkalne. Dwa lokale mieszkalne użytkowane są przez Koła Gospodyń Wiejskich, jeden przez Koło Gospodyń Wiejskich w Górsku, drugi przez Koło Gospodyń Wiejskich w Czarnowie.



Stawka bazowa czynszu wynosiła 4,00 zł za 1 m² powierzchni lokalu. Z tytułu czynszu za najem mieszkań komunalnych do budżetu gminy wpłynęła kwota 195 656,51 zł.

7.5. Transport publiczny.

1) ALL-MIT AUTOMOBILE Andrzej Fabisiak.

W dniu 17 grudnia 2025 r. Rada Gminy Zławieś Wielka podjęła uchwałę w sprawie wyrażenia zgody na zawarcie umowy o świadczenie usług w zakresie publicznego transportu zbiorowego w ramach przewozów autobusowych o charakterze użyteczności publicznej na liniach:

1. Przysiek-Przysiek: Przysiek – Rozgarty – Czarne Błoto – Cegielnik - Zarośle Cienkie – Łążyn – Siemoń – Cichoradz – Rzęczkowo – Skłudzewo – Zławieś Mała – Gutowo – Zarośle Cienkie – Cegielnik – Czarne Błoto - Górsk - Rozgarty – Przysiek.

2. Zławieś Wielka - Zławieś Wielka: Zławieś Wielka - Pędzewo - Zarośle Cienkie - Łążyn - Siemoń - Cichoradz – Rzęczkowo - Skłudzewo - Zławieś Mała – Zławieś Wielka.

Umowa została zawarta w dniu 2 stycznia 2026 r. z ALL-MIT AUTOMOBILE ANDRZEJ FABISIAK.

2) Miejski Zakład Komunikacji w Toruniu.

W dniu 23 kwietnia 2025r. Rada Gminy Zławieś Wielka pojęła uchwałę zmieniającą uchwałę XXII/138/2016 Rady Gminy Zławieś Wielka z dnia 27 lipca 2016r. w sprawie współdziałania pomiędzy Gminą Zławieś Wielka a Gminą Miasta Toruń w zakresie lokalnego transportu zbiorowego. Dotyczyła ona możliwości zawarcia porozumienia pomiędzy gminami w przedmiocie przejęcia spraw lokalnego transportu zbiorowego, poprzez wykonywanie przez Gminę Miasta Toruń zadań z zakresu organizacji i zarządzania gminnymi przewozami pasażerskimi o charakterze użyteczności publicznej na liniach komunikacyjnych łączących niektóre miejscowości z Gminy Zławieś Wielka z Gminą Miasta Toruń.

W dniu 20 sierpnia 2025 r. zostało podpisane porozumienie w sprawie uruchomienia od 1 września 2025 r. linii 132 Toruń – Zławieś Wielka.

Aktywne linie autobusowe zgodnie z porozumieniem z Gminą Miasta Toruń:

Linia 131: Szubińska – Plac Rapackiego – Port Drzewny – Rozgarty,

Linia 132: Uniwersytet – Rozgarty – Górsk – Pędzewo – Zławieś Wielka.

3) Zarząd Dróg Miejskich i Komunikacji Publicznej w Bydgoszczy.

W dniu 23 kwietnia 2025r. Rada Gminy Zławieś Wielka podjęła uchwałę w sprawie współdziałania Gminy Zławieś Wielka z Miastem Bydgoszcz w zakresie transportu zbiorowego. Miała ona na celu wyrażenie zgody na zawarcie porozumienia pomiędzy Gminą Zławieś Wielka, a Miastem Bydgoszcz w przedmiocie przejęcia spraw lokalnego transportu zbiorowego, poprzez wykonywanie przez Miasto Bydgoszcz zadań z zakresu organizacji i zarządzania gminnymi przewozami pasażerskimi o charakterze użyteczności



publicznej na liniach komunikacyjnych łączących niektóre miejscowości Gminy Zławieś Wielka z Miastem Bydgoszcz.

Uruchomienie linii nr 43 Bydgoszcz -Zławieś Wielka.

W dniu 19 listopada.2025 zostało podpisane porozumienie w sprawie uruchomienia linii nr 43: Zławieś Wielka -Toporzysko – Czarnowo – Kamieniec-Bydgoszcz Przylesie.

Linia została uruchomiona 1 grudnia 2025 r.

7.6. Karty Metropolitalne.

Od listopada 2025 r., na mocy zarządzenia nr 83/2025 Wójta Gminy Zławieś Wielka, wdrożone zostały nowe standardy wsparcia mobilności mieszkańców gminy poprzez wprowadzenie Metropolitalnej Karty Uczniowskiej oraz Metropolitalnej Karty Malucha.

Inicjatywa ma na celu ułatwienie dostępu do komunikacji publicznej oraz obniżenie kosztów transportu dla rodzin z dziećmi zamieszkałymi na terenie gminy. W krótkim okresie obowiązywania nowych przepisów w roku 2025 (listopad-grudzień) wydano łącznie 29 sztuk Metropolitalnej Karty Uczniowskiej. W tym czasie nie złożono żadnego wniosku o wydanie Metropolitalnej Karty Malucha.

Metropolitalna Karta Uczniowska (MKU) – to dokument potwierdzający uprawnienia do korzystania z ulgi dedykowanej uczniom zamieszkałym na terenie gminy Zławieś Wielka uczęszczającym do szkół podstawowych i ponadpodstawowych, do 30 września roku, w którym uczeń kończy 20 lat, na podstawie ważnej legitymacji szkolnej.

Metropolitalna Karta Malucha (MKM) – to dokument potwierdzający uprawnienia do korzystania z ulgi dedykowanej dzieciom zamieszkałym na terenie gminy Zławieś Wielka w wieku od 4 roku życia do 30 września roku, w którym dziecko kończy 7 lat.

MKU i MKM uprawniają do korzystania z ulg w biletach sieciowych komunikacji miejskiej prowadzonej przez Miasto Bydgoszcz.

MKU i MKM wydawane są na dany rok szkolny. W przypadku przysługiwania uprawnień na kolejne okresy nauki szkolnej wnioski należy ponawiać.

8. Pomoc społeczna i działalność prorodzinna:

8.1. Podstawy prawne i zadania.

Gminny Ośrodek Pomocy Społecznej w Złejwsi Wielkiej działa na podstawie następujących aktów prawnych:

- 1) ustawy z dnia 27 sierpnia 1990 roku o samorządzie gminnym,
- 2) ustawy z dnia 12 marca 2004 roku o pomocy społecznej,
- 3) ustawy z dnia 27 sierpnia 2004 roku o świadczeniach opieki zdrowotnej finansowanych ze środków publicznych,
- 4) ustawy z dnia 13 października 1998 roku o systemie ubezpieczeń społecznych,
- 5) ustawy z dnia 19 sierpnia 1994 roku o ochronie zdrowia psychicznego,
- 6) ustawy z dnia 29 lipca 2005 roku o przeciwdziałaniu przemocy domowej,
- 7) ustawy z 4 listopada 2016 roku o wsparciu kobiet w ciąży i rodzin „za życiem”,
- 8) ustawy o działalności pożytku publicznego i o wolontariacie,



- 9) ustawy z dnia 9 czerwca 2011 roku o wspieraniu rodziny i systemie pieczy zastępczej,
- 10) ustawy z dnia 26 października 1982 roku o wychowaniu w trzeźwości i przeciwdziałaniu alkoholizmowi,
- 11) ustawy z dnia 29 września 1994 roku o rachunkowości,
- 12) ustawy z dnia 21 czerwca 2001 roku o dodatkach mieszkaniowych,
- 13) ustawy z dnia 28 listopada 2003 roku o świadczeniach rodzinnych,
- 14) ustawy z dnia 13 czerwca 2023 roku o zatrudnieniu socjalnym,
- 15) ustawy z dnia 29 lipca 2005 roku o przeciwdziałaniu narkomanii,
- 16) ustawy z dnia 7 września 2007 roku o pomocy osobom uprawnionym do alimentów,
- 17) ustawy z dnia 27 sierpnia 2009 roku o finansach publicznych,
- 18) ustawy z dnia 11 września 2019 roku Prawo zamówień publicznych,
- 19) ustawy z dnia 10 kwietnia 1997 roku Prawo energetyczne,
- 20) ustawy z dnia 5 grudnia 2014 roku o Karcie Dużej Rodziny,
- 21) ustawy z dnia 23 maja 2024 roku o bonie energetycznym oraz o zmianie niektórych ustaw w celu ograniczenia cen energii elektrycznej, gazu ziemnego i ciepła systemowego
- 22) uchwały Nr 149 Rady Ministrów z dnia 23 sierpnia 2023 roku w sprawie ustanowienia wieloletniego rządowego programu „Posiłek w szkole i domu” na lata 2024-2028,
- 23) rozporządzenia Rady Ministrów z dnia 6 września 2023 roku w sprawie procedury „Niebieskie Karty” oraz wzorów formularza „niebieska Karta”.

Gminny Ośrodek Pomocy Społecznej w Złejwsi Wielkiej w okresie sprawozdawczym realizował zadania własne oraz zadania zlecone z zakresu administracji rządowej wynikające z powyższych ustaw i rozporządzeń. W 2025 roku zadania z pomocy społecznej realizowano poprzez:

- a) systemowe i kompleksowe udzielanie wsparcia i pomocy osobom i rodzinom znajdującym się w trudnej sytuacji, której nie są w stanie samodzielnie pokonać,
- b) podejmowanie zadań zmierzających do usamodzielnienia się osób i rodzin oraz ich integracji ze środowiskiem,
- c) analizę i ocenę zjawisk rodzących zapotrzebowanie na świadczenia z pomocy społecznej,
- d) opracowywanie i realizację programów osłonowych.

Prawo do świadczeń z pomocy społecznej przysługuje osobom posiadającym obywatelstwo polskie oraz jednocześnie spełniającym warunek zamieszkiwania i pobytu na terytorium Rzeczypospolitej Polskiej. Prawo takie przysługuje również cudzoziemcom, jednakże po spełnieniu odrębnych warunków wskazanych w ustawie. Świadczenia pomocy społecznej udzielane są na wniosek:

- a) osoby zainteresowanej,
- b) jej przedstawiciela ustawowego,
- c) innej osoby, za zgodą osoby zainteresowanej lub jej przedstawiciela ustawowego.

Pomoc społeczna może być także udzielana z urzędu, po uzyskaniu zgody osoby, której wsparcie ma być udzielone.

8.2. Struktura organizacyjna Gminnego Ośrodka Pomocy Społecznej w Złejwsi Wielkiej.

W 2025 roku struktura funkcjonowania Gminnego Ośrodka Pomocy Społecznej w Złejwsi Wielkiej uległa zmianie. Z dniem 1 kwietnia 2025 roku w strukturze ośrodka pomocy znajduje się referat świadczeń rodzinnych, który został przeniesiony ze struktury Urzędu Gminy Zławieś Wielka. W Gminnym Ośrodku Pomocy Społecznej w Złejwsi Wielkiej



funkcjonują wyodrębnione stanowiska pracy. Ponadto przy Gminnym Ośrodku Pomocy Społecznej swoje zadania realizuje Gminny Zespół Interdyscyplinarny ds. przeciwdziałania przemocy domowej.

Struktura organizacyjna Gminnego Ośrodka Pomocy Społecznej w Złejwsi Wielkiej w roku 2025:

Lp.	Stanowiska pracy	Ilość pracowników	Ilość etatów	Informacje dodatkowe
1	kierownik GOPS	1	1 etat	
2	kierownik komórki świadczeń rodzinnych	1	1 etat	od 01.04.2025 r. w strukturze GOPS
3	główna księgowa i kadrowa GOPS	1	1 etat	od 01.05.2025 r. pracuje na cały etat
4	starszy specjalista pracy socjalnej - koordynator	3	3 etaty	
5	starszy pracownik socjalny	2	2 etaty	
6	pracownik socjalny	1	1 etat	
7	świadczenia rodzinne	3	3 etaty	od 01.04.2025 r. w strukturze GOPS
8	opiekunka środowiskowa	2	2 etaty	1 osoba w 2025 r. przebywała na urlopie wychowawczym
9	asystent rodziny	1	1 etat	
10	pracownik administracyjno - biurowy	1	1 etat	
11	pracownik gospodarczy	1	½ etatu	
	Łącznie :	17	16,5	

Wszyscy pracownicy posiadają odpowiednie kwalifikacje zawodowe i wykształcenie kierunkowe. Pracownicy brali udział w szkoleniach, kursach które pogłębiały umiejętności zawodowe oraz pozwoliły na rozwój osobisty. Wymogi ustawowe związane z zatrudnieniem pracowników socjalnych są następujące: wielkość zatrudnienia powinna być proporcjonalna do liczby ludności gminy w stosunku: jeden pracownik zatrudniony w pełnym wymiarze czasu pracy na 2000 mieszkańców, lub rodzin i osób samotnie gospodarujących, objętych opieką socjalną, w stosunku: jeden pracownik socjalny (zatrudniony w pełnym wymiarze



czasu pracy) na nie więcej niż 50 rodzin i osób samotnie gospodarujących.

Gminny Ośrodek Pomocy Społecznej w Złejwsi Wielkiej jest jednostką organizacyjną realizującą zadania pomocy społecznej, mającą na celu umożliwienie osobom i rodzinom przezwyciężenie trudnych sytuacji życiowych, których nie są one w stanie pokonać wykorzystując własne środki, możliwości i uprawnienia. Rodzaj, forma i rozmiar świadczeń odpowiada okolicznościom uzasadniającym udzielenie pomocy.

W 2025 roku pomocą Gminnego Ośrodka Pomocy Społecznej objęto 198 rodzin w których żyją 404 osoby, z czego 157 rodzin objęto pomocą w formie pracy socjalnej. Pracownicy socjalni prowadzą monitoring osób i rodzin znajdujących się w trudnej sytuacji życiowej oraz zagrożonych trudną sytuacją życiową. Rodziny objęte wsparciem Ośrodka monitorowane są przez pracowników socjalnych w ramach m.in. pracy socjalnej, której celem jest pomoc osobom i rodzinom we wzmacnianiu lub odzyskiwaniu zdolności do funkcjonowania w społeczeństwie, poprzez pełnienie odpowiednich ról społecznych oraz tworzenie warunków sprzyjających temu celowi. W ramach monitoringu pracownicy socjalni współpracują również z placówkami oświatowymi, służbą zdrowia, policją, poradnią psychologiczno – pedagogiczną, sądami, organizacjami pozarządowymi. Populacja rodzin korzystających z pomocy społecznej jest różnorodna, tak ze względu na liczebność gospodarstw domowych, typy rodzin, jak i problemy które napotykają.,

W 2025 roku najczęstszym powodem korzystania ze świadczeń pomocy społecznej było:

- a) ubóstwo, rozumiane jako brak dochodów, a także jako niezdolność do pełnowartościowego życia, spowodowaną niedostatkami środków ekonomicznych,
- b) bezrobocie, które dotyka osób, które z różnych przyczyn (wiek, uzależnienia, wzorce wyniesione z domu, itp.), nie mają możliwości zaistnienia na otwartym rynku pracy,
- c) długotrwała i ciężka choroba; wynika to ze specyfiki grup klientów pomocy społecznej, wśród których dominują osoby starsze, niepełnosprawne, często samotne, emeryci i renciści,
- d) niepełnosprawność, która często bez pomocy osoby trzeciej uniemożliwia samodzielne funkcjonowanie lub podjęcie pracy,
- e) alkoholizm lub narkomania,
- f) bezradność w sprawach opiekuńczo wychowawczych i prowadzenia gospodarstwa domowego i zwłaszcza w rodzinach niepełnych lub wielodzietnych,
- g) zdarzenia losowe i sytuacje kryzysowe.

Wydatki Gminnego Ośrodka Pomocy Społecznej w Złejwsi Wielkiej za rok 2025 wynosiły – **9 752 296,42 zł**, w tym koszty utrzymania GOPS – **2 021 239,85 zł (w tym wynagrodzenia w kwocie 1 755 768,23 zł)**.



POWODY PRYZNANIA POMOCY SPOŁECZNEJ W 2025 ROKU

POWÓD TRUDNEJ SYTUACJI ŻYCIOWEJ		LICZBA RODZIN		LICZBA OSÓB W RODZINACH
		OGÓŁEM	w tym: NA WSI	
0		1	2	3
UBÓSTWO	1	79	79	117
SIEROCTWO	2	0	0	0
BEZDOMNOŚĆ	3	8	8	9
POTRZEBA OCHRONY MACIERZYŃSTWA	4	23	23	105
W TYM (z wiersza 4): POTRZEBA OCHRONY WIELODZIETNOŚCI	5	14	14	77
BEZROBOCIE	6	39	39	81
NIEPEŁNOSPRAWNOŚĆ	7	67	67	141
DŁUGOTRWAŁA LUB CIĘŻKA CHOROBA	8	47	47	72
BEZRADNOŚĆ W SPRAWACH OPIEK.- WYCHOWAWCZYCH I PROWADZENIA GOSPODARSTWA DOMOWEGO - OGÓŁEM	9	52	52	117
W TYM (z wiersza 9): RODZINY NIEPEŁNE	10	18	18	54
RODZINY WIELODZIETNE	11	2	2	13
PRZEMOC DOMOWA	12	14	14	49
POTRZEBA OCHRONY OFIAR HANDLU LUDŹMI	13	0	0	0
ALKOHOLIZM	14	17	17	25
NARKOMANIA	15	2	2	2
TRUDNOŚCI W PRZYSTOSOWANIU DO ŻYCIA PO ZWOLNIENIU Z ZAKŁADU KARNEGO	16	2	2	2
TRUDNOŚCI W INTEGRACJI OSÓB, KTÓRE OTRZYMAŁY STATUS UCHODźCY, OCHRONĘ UZUPEŁNIAJĄCĄ LUB ZEZWOLENIE NA POBYT CZASOWY (art. 7 pkt 11)	17	0	0	0
ZDARZENIE LOSOWE	18	1	1	1
SYTUACJA KRYZYSOWA	19	1	1	1
KLĘSKA ŻYWIOŁOWA LUB EKOLOGICZNA	20	0	0	0



TYPY RODZIN OBJĘTYCH POMOCĄ SPOŁECZNĄ 2025

WYSZCZEGÓLNIENIE	LICZBA RODZIN		LICZBA OSÓB W RODZINACH	
	OGÓŁEM	w tym: NA WSI		
0	1	2	3	
RODZINY OGÓŁEM (wiersz 2+3+4+5+6+7)	1	214	214	423
z tego o liczbie osób (z wiersza 1):	2	130	130	130
1	3	33	33	66
2	4	17	17	51
3	5	15	15	60
4	6	8	8	40
5	7	11	11	76
6 i więcej	8	64	64	249
w tym (z wiersza 1): RODZINY Z DZIEĆMI OGÓŁEM (wiersz 9+10+11+12+13+14+15)	9	28	28	70
z tego o liczbie dzieci (z wiersza 8):	10	14	14	56
1	11	14	14	69
2	12	5	5	31
3	13	1	1	7
4	14	2	2	16
5	15	0	0	0
6	16	27	27	85
7 i więcej	17	14	14	33
w tym (z wiersza 1): RODZINY NIEPEŁNE OGÓŁEM (wiersz 17+18+19+20)	18	6	6	20
z tego o liczbie dzieci (z wiersza 16):	19	5	5	20
1				
2				
3				



WYSZCZEGÓLNIENIE	LICZBA RODZIN		LICZBA OSÓB W RODZINACH
	OGÓŁEM	w tym: NA WSI	
0	1	2	3
4 i więcej	20	2	12
w tym (z wiersza 1): RODZINY EMERYTÓW I RENCISTÓW OGÓŁEM (wiersz 22+23+24+25)	21	39	73
z tego o liczbie osób (z wiersza 21):	22	21	21
1			
2	23	11	22
3	24	4	12
4 i więcej	25	3	18

8.3. Udzielanie schronienia oraz niezbędnego ubrania, posiłków osobom tego pozbawionym z terenu gminy.

Gmina zgodnie z ustawą o pomocy społecznej ma obowiązek zapewnić schronienie, odzież i posiłek osobom tego pozbawionym. Osoby bezdomne, skierowane do schroniska dla osób bezdomnych lub schroniska dla osób bezdomnych z usługami opiekuńczymi ponoszą odpłatność określoną zgodnie z uchwałą Rady Gminy. W 2025 roku pomoc w postaci schronienia dla osób bezdomnych uzyskało 5 osób, w tym z pomocy w formie schroniska dla osób bezdomnych świadczącym usługi opiekuńcze korzystały 3 osoby. Koszt pobytu w 2025 roku dla 5 osób wyniósł 108 510,00 zł (42 świadczenia). W 2025 roku tut. Ośrodek zawarł umowy na 2025 rok z następującymi schroniskami :

- Stowarzyszeniem Monar, Schroniskiem dla Osób Bezdomnych Markot w Toruniu gdzie przebywają 2 osoby,
- Brodnickim Centrum Caritas, oddział w Chełmży z usługami opiekuńczymi gdzie przebywają 2 osoby,
- Stowarzyszeniem na rzecz Bezdomnych Dom Modlitwy "Agape" w Borowym Młynie z usługami opiekuńczymi (powiat kwidzyński, woj. Pomorskie) gdzie przebywa 1 osoba.

8.4. Przyznawanie i wypłacanie zasiłków okresowych.

W roku 2025 GOPS przyznał 53 rodzinom w których żyło 115 osób, 224 świadczenia w postaci zasiłku okresowego na łączną kwotę 143 976 zł (dotacja budżetu państwa). Rodziny te korzystały ze wsparcia między innymi z tytułu bezrobocia, długotrwałej choroby czy niepełnosprawności, głównie były to rodziny niepełne lub wielodzietne. Zasiłek okresowy przysługuje w szczególności ze względu na długotrwałą chorobę, niepełnosprawność, bezrobocie, możliwość otrzymania lub nabycia uprawnień do świadczeń z innych systemów zabezpieczenia społecznego, tj.:



- a) osobie samotnie gospodarującej, której dochód jest niższy od kryterium dochodowego osoby samotnie gospodarującej (tj. 1 010,00 zł),
- b) rodzinie, której dochód jest niższy od kryterium dochodowego rodziny (tj. 823,00 zł na osobę w rodzinie).

Dla 1 rodziny ukraińskiej wypłacono 12 świadczeń zasiłku okresowego (z tytułu choroby, rodziny niepełnej oraz ochrony macierzyństwa i bezrobocia). Zrealizowano świadczenia na łączną kwotę 8 950,31 zł. Środki na realizację zadania zapewnił budżet państwa.

8.5. Przyznawanie i wypłacanie zasiłków celowych.

Zasiłek celowy jest przyznawany na podstawie art. 39 ustawy o pomocy społecznej na zaspokojenie niezbędnej potrzeby życiowej, a w szczególności na pokrycie części lub całości kosztów zakupu żywności leków i leczenia, opału, odzieży, niezbędnych przedmiotów użytku domowego, drobnych remontów i napraw w mieszkaniu, a także kosztów pogrzebu. W szczególnie uzasadnionych przypadkach osobie albo rodzinie o dochodach przekraczających kryterium dochodowe może być przyznany specjalny zasiłek celowy w wysokości nieprzekraczającej odpowiednio kryterium dochodowego osoby samotnie gospodarującej lub rodziny, który nie podlega zwrotowi.

W 2025 roku GOPS przyznał na podstawie decyzji administracyjnych następujące świadczenia: zasiłki celowe oraz zasiłki celowe w postaci świadczenia pieniężnego na zakup żywności – łącznie przyznano pomoc dla 113 rodzin, w tym specjalne zasiłki celowe przyznano dla 38 rodzin. Najczęściej udzielano pomocy na dofinansowanie kosztów leczenia, zakup opału, żywności, leków, obuwia, odzieży i środków czystości. Zasiłki celowe w postaci świadczenia pieniężnego na zakup żywności oraz pomoc rzeczową przyznano dla 95 osób. Kwota udzielonej pomocy wyniosła 225 883,00 zł.

8.6. Praca socjalna.

Praca socjalna świadczona jest na rzecz poprawy funkcjonowania osób i rodzin w ich środowisku społecznym i prowadzona jest z osobami i rodzinami w celu rozwinięcia lub wzmocnienia ich aktywności i samodzielności życiowej oraz ze społecznością lokalną w celu zapewnienia współpracy i koordynacji działań instytucji i organizacji istotnych dla zaspokajania potrzeb członków społeczności. Pracownik socjalny powinien przyczyniać się do wzmocniania zdolności swoich podopiecznych do samodzielnego rozwiązywania własnych problemów oraz aktywizować zawodowo i społecznie. W pracy socjalnej wykorzystuje się właściwe tej działalności metody i techniki, stosowane z poszanowaniem godności osoby i jej prawa do samostanowienia. W roku 2025 pracownicy socjalni udzielili pomocy w formie pracy socjalnej 151 rodzinom (285 osób w rodzinach), a tylko i wyłącznie w postaci pracy socjalnej 39 rodzinom (90 osób w rodzinach). Praca socjalna ma zastosowanie w większości aspektów życia mieszkańców gminy. W ostatnich latach obserwujemy zwiększoną ilość środowisk, w których świadczona jest praca socjalna nie połączona ze świadczeniami pieniężnymi z pomocy społecznej. Konieczność wejścia w środowisko zgłaszają sąsiedzi, szkoły lub same osoby potrzebujące wsparcia. Główne powody to trudności wychowawcze, konflikty, przemoc, uzależnienia oraz bezradność osób starszych. Często problemy nakładają się, a sytuacje osób są złożone. Interwencja w tych rodzinach opiera się na rozeznaniu i diagnozie, zaplanowaniu działań z osobą, rodziną,



współpracy z innymi instytucjami, jak lekarz rodzinny, zakładami opiekuńczo-lecznymi, Gminną Komisją Rozwiązywania Problemów Alkoholowych, kuratorami, policją, sądem rodzinnym, szkołami, Zakładem Ubezpieczeń Społecznych, urzędem pracy i innymi podmiotami w zależności od rodzaju spraw. Problemy związane z dysfunkcją rodziny są zwykle bardzo złożone, wymagają długiej pracy, podejmowania wielu prób i różnych sposobów. Niektóre osoby korzystają wyłącznie z pomocy polegającej na załatwieniu spraw formalnych – kompletowanie dokumentów, umawianie terminów itp. często pracownicy GOPS wyszukują i udzielają różnego rodzaju informacji, o które zwracają się mieszkańcy. Aktualnie, kiedy sytuacja na rynku pracy poprawiła się, a rodziny z dziećmi otrzymują świadczenia pieniężne zdarza się coraz więcej sytuacji, kiedy rodzina nie korzysta z pomocy społecznej i ośrodek pomocy nie będzie miał wiedzy o sytuacji rodzin a problemy w nich narastają i są ukrywane. W takich przypadkach praca socjalna wymaga dużego zaangażowania i czasu poświęconych rodzinie.

W obszarze działań pomocowych duże znaczenie ma również zapewnienie rodzinie przeżywającej trudności dostępu do poradnictwa specjalistycznego w tym psychologicznego i prawnego. Świadczone bezpłatną pomoc w ramach nieodpłatnej pomocy prawnej i obywatelskiej która była prowadzona przez adwokatów w każdy czwartek w godzinach: 10.30-14.30, natomiast nieodpłatne poradnictwo obywatelskie prowadzone było w każdy piątek w godzinach: 10.30-14.30 w Centrum Aktywności Lokalnej w Złejwsi Wielkiej przy ulicy Jasnej.

8.7. Zasiłki stałe.

W ramach zadań własnych gminy GOPS przyznawał zasiłek stały oraz opłacał składki na ubezpieczenie zdrowotne. Zasiłek stały przysługuje pełnoletniej osobie samotnie gospodarującej lub pełnoletniej osobie pozostającej w rodzinie, całkowicie niezdolnej do pracy z powodu wieku lub niepełnosprawności, jeżeli jej dochód jest niższy od kryterium dochodowego osoby samotnie gospodarującej lub kiedy dochód na osobę w rodzinie jest niższy od kryterium dochodowego na osobę w rodzinie. Zasiłek stały jest świadczeniem dla osób całkowicie niezdolnych do pracy z powodu wieku lub niepełnosprawności. Z uwagi na sposób obliczania tego zasiłku jest on świadczeniem wyrównującym dochód osoby uprawnionej do wysokości odpowiedniego kryterium dochodowego. Ogółem w 2025 roku, z tej formy pomocy skorzystało 37 osób, wypłacono 369 świadczeń, na łączną kwotę – 414 334 zł. Średnia kwota zasiłku stałego wyniosła 1 122,86 zł miesięcznie. Środki pieniężne w całości pochodziły z dotacji celowej z budżetu państwa. 35 osób prowadziło jednoosobowe gospodarstwo domowe, natomiast 2 osoby pozostawały w rodzinach.

Dla 38 obywateli z Ukrainy w 2025 roku przebywających na terenie naszej gminy (w bursie Caritas w Przysieku) wypłacano zasiłek stały z tytułu wieku lub niepełnosprawności. Zrealizowano 344 świadczenia na łączną kwotę 357 455,80 zł. Środki na realizację zadania zapewnił budżet państwa.

8.8. Pobyt w domu pomocy społecznej, ośrodki wsparcia.

Zgodnie z ustawą o pomocy społecznej, GOPS ponosił koszty związane z pobytem 17 osób starszych, samotnych i niepełnosprawnych przebywających w Domach Pomocy Społecznej



w:

- Toruniu (2),
- Browinie (4),
- Kowalu (1),
- Ryjewie (1),
- Wilkowiczkach (1),
- Wielkiej Nieszawce (2),
- Kamieniu Krajeńskim (1),
- Wąbrzeźnie (1),
- Pigży (3),
- Dobrzejewicach (1).

W 2025 roku gmina Zławieś Wielka ponosiła wydatki związane z przebywaniem osób w domach pomocy społecznej na terenie powiatu, województwa oraz poza województwem. Roczny koszt utrzymania pensjonariuszy w tych placówkach wyniósł – 725 692 zł (151 świadczeń). Średni miesięczny koszt dopłaty za pobyt mieszkańca ze strony gminy Zławieś Wielka wyniósł 4 805,91 zł.

Mieszkanie wspomagane jest formą pomocy społecznej, przygotowującą przy wsparciu specjalistów, osoby w nich przebywające do prowadzenia niezależnego życia lub wspierającą te osoby w codziennym funkcjonowaniu, stanowiącą alternatywę dla pobytu w placówce zapewniającej całodobową opiekę. Mieszkanie wspomagane jest przeznaczone dla osób pełnoletnich niepełnosprawnych, które ze względu na trudną sytuację życiową, wiek lub chorobę potrzebują wsparcia w codziennym funkcjonowaniu. W 2025 roku z tej formy wsparcia korzystało 2 mieszkańców gminy, którzy zamieszkują w Toruniu. Koszt pobytu w mieszkaniach wspomaganych wyniósł 18 121,08 zł.

8.9. Ubezpieczenie zdrowotne (NFZ).

W 2025 roku trzynastu osób, które nie posiadały ubezpieczenia zdrowotnego, a wymagały pomocy lekarskiej lub leczenia szpitalnego, uzyskało — na podstawie decyzji administracyjnej wydanej przez wójta gminy Zławieś Wielka — prawo do bezpłatnej opieki medycznej na okres 90 dni.

8.10. Składki zdrowotne.

Dla 38 osób, które korzystały z zasiłków stałych (z tytułu wieku lub niepełnosprawności) oraz za osoby objęte kontraktem socjalnym opłacono 362 składek zdrowotnych na łączną kwotę 37 071,76 zł (średnia kwota składki zdrowotnej wyniosła 102,41 zł). Zgodnie z ustawą o pomocy społecznej za osoby pobierające zasiłki stałe Ośrodek opłaca składki na ubezpieczenie zdrowotne w wysokości 9% od kwoty świadczenia w okresie pobierania zasiłku. Środki finansowe pochodzą z dotacji państwa.

Dla 33 obywateli z Ukrainy opłacono 344 składek zdrowotnych (przysługujących na podstawie wniosków, wywiadów środowiskowych sporządzonych przez pracownika socjalnego i wydanych decyzji administracyjnych przyznających zasiłki stałe) na łączną kwotę 31 203,88 zł w skali całego 2025 roku.



8.11. Wynagrodzenie za sprawowanie opieki (opiekun prawny).

Zgodnie z art. 53a ustawy o pomocy społecznej, wynagrodzenie za sprawowanie opieki wypłaca się w wysokości ustalonej przez sąd. W gminie Zławieś Wielka w 2025 roku wynagrodzenie za sprawowanie opieki wypłacano 1 osobie, sprawującej opiekę nad osobą ubezwłasnowolnioną niepełnosprawną w stopniu znacznym. Łączny koszt zadania wyniósł: 3 045,00 zł. Wypłacono 3 000,00 zł świadczenia na rzecz opiekuna tj. 250 zł miesięcznie kwota świadczenia oraz 1,5% koszty obsługi zadania. Zadanie finansowane jest jako zadanie zlecone gminie.

8.12. Wynagrodzenie za kuratelę.

Na podstawie postanowienia Sądu Rejonowego w Toruniu od lutego 2021 roku przyznano kuratorowi wynagrodzenie za kuratelę nad częściowo ubezwłasnowolnionym członkiem rodziny w kwocie 250,00 zł miesięcznie. Na podstawie nowego postanowienia Sądu Rejonowego w Toruniu z 2025 roku, za okres od 28 października 2024 roku do 30 czerwca 2025 roku należało dokonać wyrównania świadczenia, które obecnie wynosi 650,00 zł miesięcznie. Łącznie w ubiegłym roku wypłacono kuratorowi kwotę 8 651,64 zł. Środki na wypłatę pochodzą ze środków własnych gminy Zławieś Wielka.

8.13. Realizacja Programu Operacyjnego Pomoc Żywnościowa.

Gminny Ośrodek Pomocy Społecznej w Złejwsi Wielkiej we współpracy z Toruńskim Centrum Caritas w Toruniu (dysponent żywności) realizował Program Operacyjny Pomoc Żywnościowa współfinansowany z Europejskiego Funduszu Pomocy Najbardziej Potrzebującym w ramach którego, pomocą objęto 177 rodzin, w których żyje 374 osób. Rodziny otrzymały nieodpłatnie artykuły spożywcze – wsparcie w formie paczek żywnościowych, w których skład wchodziły m.in. makaron, cukier, ryż, kasza, sery, dżemy, mleko, olej, soki, produkty w konserwach. Kryterium stanowi dla osoby samotnej kwota 2 676,50 zł, natomiast na osobę w rodzinie 265% tj. 2 180,95 zł.

Ponadto, dzięki dużemu zaangażowaniu jednej z mieszkańek gminy Zławieś Wielka, dla rodzin z naszej gminy pozyskano z ww. Toruńskiego Centrum Caritas dodatkowe wsparcie żywnościowe w postaci mrożonych paluszków rybnych oraz wędlin. Dystrybucją tych produktów zajmowali się pracownicy socjalni.

8.14. Piecza zastępcza.

Pieczka zastępcza jest sprawowana w przypadku niemożności zapewnienia dziecku/dzieciom opieki i wychowania przez biologicznych rodziców. W 2025 roku takie wsparcie zapewniano 23 dzieciom z 13 rodzin. Gmina Zławieś Wielka partycypowała w kosztach pobytu dzieci w łącznej wysokości 244 051,83 zł.

23 dzieci przebywało w instytucjonalnej pieczy zastępczej: w tym 13 w spokrewnionych rodzinach zastępczych, 3 dzieci w niezawodowych rodzinach zastępczych, 2 dzieci w Placówkach Opiekuńczo-Wychowawczych oraz 5 dzieci w rodzinnym domu dziecka.

W przypadku umieszczenia dziecka/i w pieczy zastępczej koszt po stronie gminy w pierwszym roku pieczy wynosi 10% wydatków za opiekę i wychowanie, 30% w drugim roku, 50% w trzecim i następnych latach. Dzieci przebywają w placówkach opiekuńczo-



wychowawczych, spokrewnionych rodzinach, niezawodowych rodzinach zastępczych, rodzinach zastępczych zawodowych. Od 1 kwietnia 2022 roku asystent rodziny jest zatrudniony w oparciu o umowę o pracę w systemie zadaniowego czasu pracy, który mógł pracować maksymalnie z 15 rodzinami.

W 2025 roku realizowano Gminny Program Wspierania Rodziny dla Gminy Zławieś Wielka na lata 2023 - 2025 na podstawie uchwały nr LIV/357/2022 Rady Gminy Zławieś Wielka z dnia 28 grudnia 2022 roku w którym zawarte było wprowadzenie, uwarunkowania prawne podejmowanych działań, diagnoza sytuacji rodzin na terenie gminy Zławieś Wielka, cele programu, adresaci i realizacja programu, podmioty realizujące działania na rzecz dziecka i rodziny w gminie Zławieś Wielka, źródła finansowania i monitoring.

Dnia 26 listopada 2025 roku Uchwałą Nr XVII/106/2025 Rady Gminy Zławieś Wielka przyjęto Gminny Program Wspierania Rodziny dla Gminy Zławieś Wielka na lata 2026 - 2028.

8.15. Usługi opiekuńcze.

W 2025 roku 1 osoba zatrudniona na stanowisku opiekunki środowiskowej (druga osoba zatrudniona na tym stanowisku przebywała urlopie wychowawczym) zrealizowała dla 14 osób starszych, samotnych lub niepełnosprawnych 1430 godzin usług opiekuńczych. Usługi obejmowały robienie zakupów, zakup leków, środków czystości, przygotowanie posiłków, realizowanie opłat mieszkaniowych, sprzątanie, kąpanie lub mycie osoby niesamodzielnej, załatwianie wizyt lekarskich i recept, kontakty z otoczeniem. Koszt 1 godziny wynosił 35,00 zł. Osoby wymagające wsparcia ponosiły procentową odpłatność zgodnie z uchwałą rady gminy w zależności od wysokości posiadanego dochodu.

8.16. Specjalistyczne usługi opiekuńcze.

W ub. roku dla 6 osób posiadających zaświadczenie lekarskie wystawione przez lekarza psychiatrę lub neurologa, świadczone specjalistyczne usługi opiekuńcze w miejscu zamieszkania. Pomocy udzielali: neurologopeda, rehabilitant, fizjoterapeuta, logopeda, psychoterapeuta, pedagog specjalny oraz psycholog. Zrealizowano 212 godzin usług na łączną kwotę 26 179,00 zł. W ramach postępowania przetargowego usługę realizowała Pracownia Wspierania Rozwoju AiM z siedzibą w Toruniu. Koszt 1 godziny usługi wynosił 130,00 zł. Dnia 16 stycznia 2024 roku podpisana została umowa na lata 2024 - 2025.

8.17. Gminny Ośrodek Pomocy Społecznej w Złejwsi Wielkiej przystąpił do następujących programów:

1) „Opieka wytchnieniowa” - program adresowany był dla członków rodzin lub opiekunów sprawujących bezpośrednią opiekę nad dziećmi z orzeczeniem o niepełnosprawności i osobami posiadającymi orzeczenie o znacznym stopniu niepełnosprawności albo orzeczenie traktowane na równi z orzeczeniem o znacznym stopniu niepełnosprawności, którzy wymagają usług opieki wytchnieniowej. Usługi te przysługują w przypadku zamieszkania członka rodziny lub opiekuna we wspólnym gospodarstwie domowym z osobą z niepełnosprawnością i sprawującego nad nią całodobową opiekę. Opieka wytchnieniowa ma za zadanie odciążenie członków rodzin lub opiekunów osób z



niepełnosprawnością poprzez wsparcie ich w codziennych obowiązkach lub zapewnienie czasowego zastępstwa.

W ramach programu zrealizowano 52835 godzin usług w formie pobytu dziennego, zatrudniono 20 osób do realizacji tych usług dla 22 osób niepełnosprawnych. Koszt programu wyniósł 142 458,75 zł, w tym 141 750,00 zł realizacja usług, oraz 708,75 zł koszt obsługi programu.

2) **”Asystent osobisty Osoby z Niepełnosprawnością”** - program zwany AOOD to również program rządowy realizowany z pozyskanych Funduszy Solidarnościowych mający na celu wdrożenie usług asystencji osobistej dla osób z niepełnosprawnością (w tym seniorom z orzeczeniem o znacznym stopniu niepełnosprawności lub innym równoważnym). Asystent osobisty to wskazana osoba, która pomaga osobie z niepełnosprawnością w codziennych czynnościach i funkcjonowaniu społecznym (samodzielna egzystencja, komunikacja, aktywność społeczna, przemieszczanie się). W 2025 roku zrealizowano 7660 godzin usług asystenckich, zatrudniono 28 osób świadczących usługi asystenckie dla 40 osób niepełnosprawnych, potrzebujących wsparcia. Całkowita kwota środków z Funduszu Solidarnościowego wykorzystana na realizację programu wyniosła 394 897,31 zł, w tym 383 000,00 zł, na realizację usług asystenckich, 9 932,65 zł stanowił zwrot za dojazdy i bilety dla asystentów oraz 1 964,66 zł stanowił koszt obsługi programu.

3) **Projekt Teleopieka** realizowany został dla 10 niesamodzielnych osób starszych, mieszkańców gminy Zławieś Wielka. Teleopieka to całodobowa usługa, umożliwiająca wezwanie pomocy w przypadku zagrożenia życia, zdrowia lub bezpieczeństwa osoby starszej. Nadajniki/odbiorniki z komunikatorem audio umocowane są w bransoletkach, które seniorzy noszą stale przy sobie. Wciśnięcie przycisku alarmowego uruchamia pomoc. W pierwszej kolejności z podopiecznym próbuje się skontaktować opiekun z centrum operacyjnego, tzw. Centrum Teleopieki, które stosownie do sytuacji, zawiadamia rodzinę, innych bliskich lub sąsiadów albo np. wzywa karetkę pogotowia. Nadajnik posiada dodatkowe funkcjonalności m.in. lokalizację, czujnik upadku, pomiar tętna. W ramach tego programu w 2025 roku wypłacono dodatek dla pracownika socjalnego w wysokości 2 830,00 zł, opłata za wynajem urządzeń do Teleopieki wyniosła 442,80 zł – finansowane ze środków własnych.

4) **Program „Na codzienne zakupy”** - dzięki Caritas Diecezji Toruńskiej, Polskiemu Czerwonemu Krzyżowi w Toruniu oraz Fundacji Biedronka z programu skorzystało 12 seniorów z gminy Zławieś Wielka. Caritas przekazał karty biedronkowe, które były co miesiąc zasilane kwotą 200,00 zł. Dochód, który kwalifikował do takiej pomocy wynosił 1 700 zł netto i nie mógł być wyższy niż 2 700,00 zł na osobę samotną, oraz dla osoby w rodzinie mieścił się w przedziale 1 450,00 zł - 2 300,00 zł na osobę w rodzinie.

5) **Sponsoring** - organizowano wsparcie rzeczowe i pośredniczono w przekazywaniu mebli, sprzętów gospodarstwa domowego, odzieży itp. pracownicy GOPS włączyli się w akcję Szlachetna paczka, poprzez zgłaszanie osób i rodzin potrzebujących, pośredniczyli w sprawach formalnych oraz w dotarciu wolontariuszy do osób potrzebujących. Dzięki temu osoby i rodziny otrzymały bezpłatnie paczki żywnościowe od marszałka województwa Kujawsko – Pomorskiego oraz w ramach szlachetnej paczki organizowanej przez gminę Zławieś Wielka i wolontariuszy.



8.18. Karta Dużej Rodziny.

W dniu 1 stycznia 2015 roku weszła w życie ustawa z dnia 5 grudnia 2014 roku o Karcie Dużej Rodziny.

Ogólnopolska Karta Dużej Rodziny stanowi system zniżek i ulg dla rodzin wielodzietnych. Uprawnienie do jej posiadania przysługuje – niezależnie od dochodu – rodzinom wychowującym co najmniej troje dzieci:

- do ukończenia 18. roku życia,
- do ukończenia 25. roku życia – w przypadku kontynuowania nauki w szkole lub w szkole wyższej,
- bez ograniczeń wiekowych – w przypadku dzieci legitymujących się orzeczeniem o umiarkowanym albo znacznym stopniu niepełnosprawności,
- rodzicom, którzy mieli na utrzymaniu co najmniej troje dzieci.

Karta Dużej Rodziny wydawana jest każdemu członkowi rodziny w formie tradycyjnej (karta plastikowa) oraz elektronicznej. Rodzice – w tym również rodzice zastępczy oraz osoby prowadzące rodzinny dom dziecka – mogą korzystać z Karty bezterminowo. Dzieci są uprawnione do korzystania z Karty do ukończenia 18. roku życia lub do zakończenia nauki, nie dłużej jednak niż do ukończenia 25. roku życia. Osoby posiadające orzeczenie o znacznym lub umiarkowanym stopniu niepełnosprawności otrzymują Kartę na okres ważności orzeczenia.

Od dnia 1 stycznia 2018 r. Karta Dużej Rodziny funkcjonuje również w formie dokumentu elektronicznego.

Koszt realizacji zadania dla jednostki samorządu terytorialnego w przypadku złożenia wniosku o wydanie Karty wynosił do dnia 28.02.2025 r. – 24 zł, natomiast od dnia 01.03.2025 r. – 25 zł. Koszt realizacji wniosku o dodanie nowej osoby w rodzinie lub przedłużenie ważności karty wynosił do dnia 28.02.2025 r. – 7 zł, a od dnia 01.03.2025 r. – 8 zł. Koszt wydania dodatkowej formy karty oraz duplikatu wynosił do dnia 28.02.2025 r. – 5 zł, a od dnia 01.03.2025 r. – 6 zł.

Wydanie Karty Dużej Rodziny jest bezpłatne. W przypadku złożenia wniosku o wydanie dodatkowej formy karty przez osobę posiadającą już jedną formę dokumentu pobierana jest opłata w wysokości 10 zł. Wydanie duplikatu karty w przypadku jej utraty lub kradzieży wiąże się z opłatą w wysokości 16 zł.

Wykonanie budżetu za 2025 r. wyniosło 984 zł.

W 2025 r. złożono 50 wniosków o wydanie Karty Dużej Rodziny. Łącznie przyznano 125 kart w formie tradycyjnej oraz 126 kart w formie elektronicznej.

Z tytułu wydania duplikatu karty oraz dodatkowej formy karty pobrano opłaty w łącznej kwocie 62 zł, z czego 5% stanowi dochód gminy, tj. 3,10 zł. Kwota przekazana do budżetu państwa wyniosła 58,90 zł.

8.19. Składki na ubezpieczenie zdrowotne.

Za osoby pobierające świadczenie pielęgnacyjne, które nie posiadają ubezpieczenia zdrowotnego z innego tytułu lub nie są zgłoszone do ubezpieczenia jako członkowie rodziny,



opłacane były składki na ubezpieczenie zdrowotne.

W przypadku świadczenia pielęgnacyjnego podstawę wymiaru składki stanowiła kwota 3 287 zł.

W 2025 r. opłacono łącznie 271 składek na ubezpieczenie zdrowotne na kwotę 84 757,61 zł. Otrzymana dotacja wyniosła 84 759 zł, co stanowiło plan budżetu na 2025 r. Niewykorzystaną część dotacji w wysokości 1,39 zł zwrócono do budżetu państwa.

8.20. Świadczenia rodzinne oraz fundusz alimentacyjny.

Plan budżetu na 2025 r. w dziale 855, rozdziale 85502 wyniósł 6 870 000 zł i obejmował realizację świadczeń rodzinnych, świadczeń z funduszu alimentacyjnego, opłacanie składek emerytalno-rentowych z ubezpieczenia społecznego oraz koszty obsługi zadania w wysokości 3% wydatkowanych środków.

Otrzymana dotacja wyniosła 6 870 000 zł. Wykonanie budżetu wyniosło 6 799 900,09 zł. Do budżetu państwa zwrócono niewykorzystane środki w kwocie 70 099,91 zł.

8.20.1. Świadczenia rodzinne.

Zgodnie z ustawą z dnia 28 listopada 2003 r. o świadczeniach rodzinnych do świadczeń rodzinnych zalicza się:

- zasiłek rodzinny wraz z dodatkami,
- świadczenia opiekuńcze: zasiłek pielęgnacyjny i świadczenie pielęgnacyjne,
- świadczenie rodzicielskie,
- jednorazową zapomogę z tytułu urodzenia się dziecka.

Zasiłek rodzinny przysługuje jeżeli dochód rodziny w przeliczeniu na osobę albo dochód osoby uczącej się nie przekracza kwoty 674,00 zł. W przypadku gdy członkiem rodziny jest dziecko legitymujące się orzeczeniem o niepełnosprawności lub orzeczeniem o umiarkowanym albo o znacznym stopniu niepełnosprawności, zasiłek rodzinny przysługuje, jeżeli dochód rodziny w przeliczeniu na osobę albo dochód osoby uczącej się nie przekracza kwoty 764,00 zł. W przypadku gdy dochód rodziny przekracza kwotę 674 zł lub 764 zł pomnożoną przez liczbę członków danej rodziny o kwotę nie wyższą niż łączna kwota zasiłków rodzinnych wraz z dodatkami przysługujących danej rodzinie w okresie zasiłkowym, na który jest ustalane prawo do tych świadczeń, zasiłek rodzinny wraz z dodatkami przysługuje jako tzw. złotówka za złotówkę.

Jednorazowa zapomoga przysługuje matce lub ojcu dziecka, opiekunowi prawnemu albo opiekunowi faktycznemu dziecka, jeżeli dochód rodziny w przeliczeniu na osobę nie przekracza kwoty 1922,00 zł.

W 2025 r. ze świadczeń rodzinnych korzystało średnio miesięcznie 360 rodzin. Łącznie wypłacono 9 453 świadczenia na kwotę 5 770 255,41 zł.

W związku z nienależnie pobranymi świadczeniami w 2025 r. do Kujawsko-Pomorskiego Urzędu Wojewódzkiego w Bydgoszczy przekazano:

- 44 615,99 zł – tytułem zwrotu kwoty głównej nienależnie pobranych świadczeń,
- 1 917,51 zł – tytułem odsetek ustawowych za opóźnienie.



Ponadto dokonano zwrotu nienależnie pobranych świadczeń za 2025 r. w kwocie 4 013,39 zł.

Kwota główna zobowiązań przypisana do zwrotu świadczeniobiorcom w 2025 r. wyniosła 43 485,25 zł, natomiast kwota odsetek ustawowych za opóźnienie – 1 917,51 zł. Stan należności na dzień 31.12.2025 r. wyniósł 5 121,39 zł.

8.20.2. Składki na ubezpieczenie emerytalne i rentowe.

Za osoby pobierające świadczenie pielęgnacyjne, specjalny zasiłek opiekuńczy oraz zasiłek dla opiekuna, które z tytułu rezygnacji z zatrudnienia lub innej pracy zarobkowej nie posiadają wymaganego okresu ubezpieczenia, opłacane były składki na ubezpieczenie emerytalne i rentowe.

W przypadku świadczenia pielęgnacyjnego podstawę wymiaru składki stanowiła kwota 3 287 zł.

W 2025 r. opłacono łącznie 570 składek na ubezpieczenia emerytalne i rentowe na kwotę 510 991,18 zł.

8.20.3. Fundusz alimentacyjny.

Świadczenia z funduszu alimentacyjnego przysługują osobie uprawnionej do ukończenia przez nią 18 roku życia albo w przypadku gdy uczy się w szkole lub szkole wyższej do ukończenia przez nią 25 roku życia, albo w przypadku posiadania orzeczenia o znacznym stopniu niepełnosprawności - bezterminowo.

W przypadku ukończenia przez osobę uprawnioną szkoły wyższej w trakcie ostatniego roku studiów prawo do świadczeń z funduszu alimentacyjnego przysługuje do zakończenia tego roku studiów, nie dłużej jednak niż do ukończenia przez osobę uprawnioną 25 roku życia.

Świadczenia z funduszu alimentacyjnego przysługują, jeżeli dochód rodziny w przeliczeniu na osobę w rodzinie nie przekracza kwoty 1 209 zł.

W 2025 r. ze świadczeń z funduszu alimentacyjnego korzystało średnio miesięcznie 30 rodzin. Wypłacono 610 świadczeń na łączną kwotę 325 178,64 zł.

Stan należności z tytułu nienależnie pobranych świadczeń na dzień 31.12.2025 r. wyniósł 3 157,93 zł.

Dochody zwrócone przez dłużników alimentacyjnych wyniosły łącznie 109 678,57 zł, w tym odsetki ustawowe w kwocie 75 096,92 zł.

Do budżetu państwa przekazano kwotę 94 921,79 zł, natomiast dochody jednostki samorządu terytorialnego wyniosły 14 756,78 zł.

W ramach realizacji zadań organu właściwego dłużnika skierowano 5 wniosków do prokuratury o ściganie za przestępstwo określone w art. 209 Kodeksu karnego.

W wyniku prowadzonych postępowań wobec dłużników alimentacyjnych wydano:

- 4 decyzje uznające dłużników za uchylających się od zobowiązań alimentacyjnych,
- 4 decyzje umarzające postępowanie w sprawie uznania dłużnika za uchylającego się od zobowiązań alimentacyjnych.



Z przeprowadzonych wywiadów alimentacyjnych wynika, iż dłużnicy alimentacyjni w większości pozostają bierni zawodowo, posiadają wykształcenie podstawowe oraz często korzystają z pomocy ośrodka pomocy społecznej lub utrzymują się z prac dorywczych. Uzyskiwane środki finansowe pozwalają jedynie na zaspokojenie podstawowych potrzeb życiowych, co w wielu przypadkach uniemożliwia regulowanie zobowiązań alimentacyjnych.

8.21. Świadczenie wychowawcze (500+).

Plan budżetu na 2025 r. wyniósł 5 162 zł i obejmował wypłatę świadczeń wychowawczych oraz koszty obsługi zadania w wysokości 2 000 zł.

Otrzymana dotacja wyniosła 5 162 zł. Niewykorzystaną część dotacji w wysokości 0,70 zł zwrócono do budżetu państwa.

Wyplacono 5 świadczeń wychowawczych na łączną kwotę 3 161,30 zł.

W związku z nienależnie pobranymi świadczeniami w 2025 r. przekazano do Kujawsko-Pomorskiego Urzędu Wojewódzkiego w Bydgoszczy:

- 4 795,32 zł – tytułem zwrotu kwoty głównej nienależnie pobranych świadczeń,
- 2 698,94 zł – tytułem odsetek ustawowych za opóźnienie.

Kwota główna zobowiązań przypisana do zwrotu świadczeniobiorcom w 2025 r. wyniosła 2 342,58 zł. Stan należności na dzień 31 grudnia 2025 r. wyniósł 2 163,70 zł.

8.22. Świadczenia rodzinne dla obywateli Ukrainy .

Zgodnie z art. 26 ustawy o pomocy obywatelom Ukrainy, obywatelowi Ukrainy przebywającemu na terytorium Rzeczypospolitej Polskiej, którego pobyt na terytorium Rzeczypospolitej Polskiej jest uznawany za legalny na podstawie art. 2 ust. 1, przysługuje prawo do:

- 1) świadczeń rodzinnych, o których mowa w ustawie z dnia 28 listopada 2003 r. o świadczeniach rodzinnych,
- 2) świadczenia wychowawczego, o którym mowa w ustawie z dnia 11 lutego 2016 r. o pomocy państwa w wychowywaniu dzieci (Dz. U. z 2019 r. poz. 2407 oraz z 2021 r. poz. 1162, 1981 i 2270), jeżeli zamieszkuje z dziećmi na terytorium Rzeczypospolitej Polskiej,
- 3) świadczenia dobry start, o którym mowa w przepisach wydanych na podstawie art. 187a ustawy z dnia 9 czerwca 2011 roku o wspieraniu rodziny i systemie pieczy zastępczej (Dz. U. z 2022 roku poz. 447), jeżeli zamieszkuje z dziećmi na terytorium Rzeczypospolitej Polskiej,
- 4) rodzinnego kapitału opiekuńczego, o którym mowa w ustawie z dnia 17 listopada 2021 roku o rodzinnym kapitale opiekuńczym (Dz. U. poz. 2270), jeżeli zamieszkuje z dziećmi na terytorium Rzeczypospolitej Polskiej,
- 5) dofinansowania obniżenia opłaty rodzica za pobyt dziecka w żłobku, klubie dziecięcym lub u dziennego opiekuna, o którym mowa w art. 64c ust. 1 ustawy z dnia 4 lutego 2011 roku o opiece nad dziećmi w wieku do lat 3 (Dz. U. z 2021 roku poz. 75, 952, 1901 i 2270), jeżeli zamieszkuje z dzieckiem na terytorium Rzeczypospolitej Polskiej,



- odpowiednio na zasadach i w trybie określonych w tych przepisach, z wyłączeniem warunku posiadania karty pobytu z adnotacją "dostęp do rynku pracy".

Referat Świadczeń Rodzinny realizuje zapisy pkt 1 tego art. tj. wydaje rozstrzygnięcia w jego zakresie. W 2025 roku wypłacono obywatelom Ukrainy 564 świadczenia na łączną kwotę 160 895,50 zł. Plan dotacji na 2025 roku wyniósł 193 930 zł, łączne wykonanie obejmujące opłacenie składek emerytalno-rentowych, zdrowotnych oraz koszty obsługi wraz z wypłatą świadczeń wyniosło 193 595,90 zł. Do budżetu państwa zwrócono kwotę 334,10 zł.

8.23. Dodatki mieszkaniowe

Dodatek mieszkaniowy przyznaje się na okres 6 miesięcy, licząc od pierwszego dnia miesiąca następującego po dniu złożenia wniosku. Dodatek mieszkaniowy przysługuje, jeżeli w okresie 3 miesięcy poprzedzających datę złożenia wniosku o jego przyznanie średni miesięczny dochód przypadający na jednego członka gospodarstwa domowego wnioskodawcy nie przekroczył w gospodarstwie:

- 1) jednoosobowym - 40%,
- 2) wieloosobowym - 30%

- przeciętnego wynagrodzenia w gospodarce narodowej, obowiązującego w dniu złożenia wniosku.

W 2025 roku z wydatkowano kwotę 51 676 zł tj. wypłacono 156 dodatków mieszkaniowych. Wydano 27 decyzji przyznających prawo do dodatku mieszkaniowego.

8.24. Stypendia szkolne.

Koszty stypendium szkolnego:

- a) za semestr II roku szkolnego 2024/2025 (okres I-VI 2025) koszty wyniosły **10 400 zł**, wypłacone dla **10** dzieci.
- b) za semestr I roku szkolnego 2025/2026 (okres IX-XII 2025) koszty wyniosły **11 200 zł**, wypłacone dla **15** dzieci.

Wysokość wypłacanego świadczenia przypadającego na jedno dziecko w semestrze II roku szkolnego 2024/2025 (okres I-VI 2025) wyniosła za jeden miesiąc **200,00 zł**.

Wysokość wypłacanego świadczenia przypadającego na jedno dziecko w semestrze I roku szkolnego 2025/2026(okres IX-XII 2025) wyniosła za jeden miesiąc **200,00 zł**.

9. Działalność kulturalna.

W gminie Zławieś Wielka funkcjonują 3 instytucje kultury: Gminna Biblioteka Publiczna w Złejwsi Małej z filiami w Górsku i Rzęczkowie, Dom Kultury w Górsku oraz Gminny Ośrodek Kultury i Sportu w Złejwsi Małej.



9.1. Gminna Biblioteka Publiczna w Złejwsi Małej.

9.1.1. Czytelnicy i użytkownicy.

W 2025 roku w bibliotekach zarejestrowanych było ogółem **1420 użytkowników**, z czego **1290 osób aktywnie wypożyczało zbiory biblioteczne**.

Aktywni czytelnicy to:

- **942 kobiety,**
- **348 mężczyzn,**
- **181 użytkowników do 15 roku życia.**

Liczba czytelników według placówek:

Placówka	Zarejestrowani	Aktywni
Gminna Biblioteka Publiczna w Złejwsi Małej	609	550
Filia w Górsku	280	251
Filia w Rzęczkowie	531	489
Razem	1 420	1 290

9.1.2. Struktura wiekowa czytelników w bibliotekach (ogółem).

Wiek	Liczba
do 5 lat	101
6–12 lat	261
13–15 lat	73
16–19 lat	65
20–24 lat	61
25–44 lat	316
45–60 lat	236
powyżej 60 lat	177
Razem	1 290



9.1.3. Struktura społeczna czytelników w bibliotekach (ogółem).

Kategoria	Liczba
pozostali	585
pracujący	450
uczący się	255
Razem	1 290

9.1.4. Udostępnianie zbiorów i odwiedziny

Gminna Biblioteka Publiczna w Złejwsi Małej

- aktywni czytelnicy: 550
- wypożyczenia na zewnątrz: 11 771
- udostępnienia na miejscu: 10
- odwiedziny: 4 106
- struktura wypożyczeń:
 - literatura dla dorosłych: 5 955
 - dzieci i młodzież: 5 397
 - literatura niebeletrystyczna: 419

Filia w Górsku

- aktywni czytelnicy: 251
- wypożyczenia na zewnątrz: 6 055
- udostępnienia na miejscu: 8
- audiobooki: 44
- odwiedziny: 2 608
- struktura wypożyczeń:
 - literatura dla dorosłych: 3 955
 - dzieci i młodzież: 1 846
 - literatura niebeletrystyczna: 254

Filia w Rzęczkowie

- aktywni czytelnicy: 489
- wypożyczenia na zewnątrz: 20 069



- udostępnienia na miejscu: 74
- odwiedziny: 3 997

Podsumowanie ogólne

- wypożyczenia na zewnątrz: **37 895**
- udostępnienia na miejscu: **92**
- audiobooki: **44**
- liczba odwiedzin: **9 821**
- struktura wypożyczeń ogółem:
 - literatura dla dorosłych: **9 773**
 - dzieci i młodzież: **8 713**
 - literatura niebeletrystyczna: **1 583**.

9.1.5. Finansowanie

Dotacja z budżetu Gminy Zławieś Wielka wyniosła **418 910,14 zł**.

Na zakup książek przeznaczono łącznie **40 382,18 zł**, w tym:

- środki własne organizatora: **36 617,16 zł**
- środki zewnętrzne: **6 077,00 zł**

Biblioteka otrzymała dofinansowanie w ramach **Programu Wieloletniego „Narodowy Program Rozwoju Czytelnictwa 2.0 na lata 2021–2025”**, Priorytet 1 „Poprawa oferty bibliotek publicznych”, Kierunek interwencji 1.1 „Zakup i zdalny dostęp do nowości wydawniczych”.

Dotacja została przyznana przez Bibliotekę Narodową i wyniosła **6 077,00 zł**.

9.1.6. Zakup zbiorów

Zakupiono łącznie **1477 woluminów**:

Placówka	Wydatki	Woluminy
Zławieś Mała	16 798,59 zł	669
Górska	7 863,37 zł	281
Rzęczkowo	11 955,20 zł	497
Razem	36 617,16 zł	1477



Dodatkowo zakupiono dostęp do platformy Legimi (platforma cyfrowa z dostępem do e-booków, audiobooków oraz synchrobooków)

- koszt: 1 090,00 zł
- liczba kodów: 5

9.1.7. Darowizny.

Pozyskano łącznie **220 woluminów o wartości 2388,80 zł:**

Placówka	Wartość	Woluminy
Zławieś Mała	1 969,90 zł	153
Górszk	183,90 zł	20
Rzęczkowo	235,00 zł	47
Razem	2 388,80 zł	220

9.1.8. Ubytki

Wycofano z księgozbioru **1028 woluminów o wartości 7588,13 zł:**

Placówka	Wartość	Woluminy
Zławieś Mała	1 545,10 zł	344
Górszk	2 797,46 zł	284
Rzęczkowo	3 245,57 zł	400
Razem	7 588,13 zł	1028

9.1.9. Stan księgozbioru (na dzień 31.12.2025 r.)

Placówka	Księgozbiór
Zławieś Mała	17 298
Górszk	14 956 + 256 audiobooków
Rzęczkowo	14 834

9.1.10. Zbiory elektroniczne

Biblioteki korzystają z platformy Legimi w ramach **Konsorcjum Wojewódzkiej Biblioteki Publicznej – Książnicy Kopernikańskiej w Toruniu.**

W 2025 roku z platformy Legimi skorzystało w Bibliotece 11 użytkowników, pobrano 729 dokumentów i przeczytano oraz odczytano 72 957 stron.



9.1.11. System biblioteczny i usługi

Na koniec 2025 roku:

- 99% zbiorów znajdowało się w katalogu online (system MAK+)
- procesy biblioteczne są w pełni zautomatyzowane
- czytelnicy mają możliwość rezerwacji zbiorów online
- ewidencja prowadzona jest przy użyciu kodów kreskowych

Biblioteka prowadzi stronę internetową oraz profil w mediach społecznościowych, za pośrednictwem których promuje czytelnictwo i działalność kulturalną.

W filiach dostępne są stanowiska komputerowe z bezpłatnym dostępem do Internetu oraz świadczone są usługi ksero we wszystkich placówkach.

9.1.12. Działalność dodatkowa

W 2025 roku zrealizowano następujące przedsięwzięcia:

- projekt „**Mała Książka – Wielki Człowiek**” skierowany do dzieci w wieku 3–6 lat
- dostęp do zasobów naukowych poprzez system ACADEMICA (Centralna Wypożyczalnia Międzybiblioteczna Publikacji Naukowych)

Biblioteka, oprócz działalności podstawowej, zorganizowała również **75 wydarzeń**, w tym konkursy, imprezy oraz lekcje biblioteczne, w których uczestniczyło **1 941 osób**. Część działań została zrealizowana we współpracy z Przedszkolem „Mali Odkrywcy” w Złejwsi Małej, Szkołami Podstawowymi: w Rzęczkowie, w Górsku, w Złejwsi Wielkiej, Filią w Siemoniu, w Łążynie, w Przysieku a także Domem Kultury w Górsku i Gminnym Ośrodkiem Kultury i Sportu w Złejwsi Małej, Sołectwem Zławieś Mała, KGW w Rzęczkowie i Zławieś Mała, Stowarzyszeniem Nowa Perspektywa dla gminy Zławieś Wielka, oraz Książnicą Kopernikańską w Toruniu.

Biblioteka prowadzi również stałą wymianę książek, w ramach której czytelnicy mogą pozostawić niepotrzebne pozycje oraz wymienić je na książki pozostawione przez inne osoby.

Poniżej wykaz wszystkich zorganizowanych wydarzeń i spotkań:

Zławieś Mała:

- Głośne czytanie + warsztaty plastyczne (kartki okolicznościowe- świąteczne, Dzień Mamy i Taty, Dzień Babci i dziadka, Wielkanocne, Jesienne inspiracje, Dzień św. Walentego, Dzień Kota ,decoupage) – 28 spotkań
- Odwiedziny przedszkolaków - 1spotkanie,
- „Zajęczek Wielkanocny” – 2 spotkania
- Tydzień Bibliotek – 3 spotkania
- Dzień Ziemi – 1 spotkanie
- Projekt „Spokojne Serca” – 4 spotkania
- Konkurs recytatorski – 2 wydarzenie (etap gminny i etap powiatowy)



- Czytanie na Polanie – 4 spotkania
- Projekt „Mistrzowie kształtów” – 1 projekt
- Dzień Dziecka, Mikołajki – 1 wydarzenie
- Wydarzenia z Nową Perspektywą – 5 działań (festyny parafialny, gra terenowa, projekt, konkurs fotograficzny „Wakacyjne Przygody”, zajęcia z przedsiębiorczości)
- Konkurs plastyczny – 3 spotkania
- Mural „Powidoki” – 1 działanie
- Narodowe Czytanie – 1 spotkanie
- Konkurs plastyczny (II edycja) – 1 działanie
- Dzień Pluszowego Misia – 2 wydarzenia
- Edukacja klimatyczna (Kamishibai) – 1 szkolenie i 1 warsztat
- Konkurs ortograficzny – 2 wydarzenia (etap gminny i powiatowy)
- Teatrzyk Maski „Świąteczne opowieści” – 1 wydarzenie
- Udział jako członek jury w Szkolnym konkursie czytelniczym „Mistrz Pięknego czytania” organizowany przez bibliotekę szkolną w Złejwsi Wielkiej.

Łącznie: 66 wydarzeń, 2 031 uczestników

Filia Gminnej Biblioteki Publicznej w Rzęczkowie:

- **Ferie zimowe** – zajęcia ruchowe, plastyczne i kulinarne; laurki, lampiony, gry; integracja z seniorami (gofry)
- **Szkoła Podstawowa im. gen. bryg. prof. Elżbiety Zawackiej w Rzęczkowie** – głośne czytanie, zajęcia plastyczne (kl. 0–III)
- **Filia Szkoły Podstawowej im. gen. bryg. prof. Elżbiety Zawackiej w Rzęczkowie z siedzibą w Siemoniu** – czytanie, promocja biblioteki, zajęcia wielkanocne; wizyta dzieci w bibliotece
- **Tydzień Bibliotek** – wizyty uczniów, wypożyczenia, promocja czytelnictwa
- **Dzień Matki** – laurki i prace plastyczne
- **Dzień Ziemi i konkurs recytatorski** – udział w wydarzeniach gminnych
- **Dzień Dziecka (Rzęczkowo, Zławieś Mała)** – animacje, zajęcia plastyczne (współpraca z KGW)
- **Dzień Ojca (Górsk)** – gra terenowa
- **Wakacje w Bibliotece** – 20 uczestników; zajęcia artystyczne, kulinarne, astronomiczne; decoupage
- **Współpraca ze szkołami** – cykliczne zajęcia: czytanie, tematyczne (Miś, Noc Bibliotek, święta)
- **Mikołajki** – współpraca z KGW; zabawy, konkursy, prezenty.

Łącznie: 25 wydarzeń, 935 uczestników

Filia Gminnej Biblioteki Publicznej w Górsku:

W 2025 roku Filia w Górsku prowadziła działania edukacyjno-kulturalne dla dzieci, realizowane samodzielnie oraz we współpracy z Domem Kultury w Górsku.



Ferie zimowe – zajęcia plastyczne, ruchowe i rękodzielnicze;
Bal przebierańców – zabawy tematyczne, konkursy, poczęstunek;
„Górskie Skrzaty” – zajęcia przedszkolne o tematyce wiosennej i wielkanocnej.
Dzień Ziemi – warsztaty ekologiczne (wróbelki z rolek, grzechotki).
Tydzień Bibliotek – spotkanie autorskie z Przemysławem Wechterowiczem.
Wakacje z biblioteką i Domem Kultury – zajęcia plastyczne, kulinarne i rękodzielnicze;
Mikołajki – animacje, występy, spotkanie ze Świętym Mikołajem;

Łącznie w bibliotekach na terenie gminy Zławieś Wielka zrealizowano **122** spotkania edukacyjne, kulturalne i integracyjne dla dzieci w których wzięło udział **3624 uczestników**.

9.2. Dom Kultury w Górsku

9.2.1. Wydarzenia zorganizowane przez Dom Kultury w Górsku w 2025 roku.

1. Współorganizacja gminnego finału WOŚP.
2. Zorganizowanie zabawy karnawałowej dla dorosłych.
3. Zorganizowanie Balu Przebierańców.
4. Wykonanie muralu w pomieszczeniu Domu Kultury.
5. Zorganizowanie Koncertu Walentynkowego.
6. Spotkania i warsztaty dla Klubu Kobiet Odważnych (zajęcia 2x w miesiącu).
7. Spotkania i warsztaty Klubu Seniora 50+ (zajęcia 2x w miesiącu).
8. Organizacja zabawy „Ostatkowej” Klub Seniora 50+.
9. Zorganizowanie zajęć „Popołudnie dla Kobiet- „Bądź zdrowa i silna na wiosnę”, warsztaty kosmetyczne, spotkanie z wizażystką, zajęcia z psycholożką i inne.
10. Organizacja konkursów plastycznych, muzycznych i fotograficznych dla dzieci.
11. Organizacja warsztatów florystycznych dla dorosłych
12. Współorganizacja „Gminnego Dnia Ziemi” dla dzieci.
13. Koncert z okazji rocznicy Konstytucji 3-Maja.
14. Koncert z okazji Dnia Matki.
15. Zorganizowanie rocznicowego spotkania Klubu Kobiet Odważnych.
16. Uzyskanie dofinansowania w projekcie Lokalnej Grupy Działania „zakole Dolnej Wisły, zrealizowanie grantu w formie cyklu spotkań dla kobiet, warsztatów i Mini Master Chief na zakończenie projektu.
17. Współorganizowanie warsztatów ekologicznych w okresie letnich wakacji z Gminną Biblioteką, filia w Górsku i Stowarzyszeniem Inicjatyw Społecznych „Razem dla Przyszłości” Górsk (2 x po 5 dni).
18. Współorganizacja półkolonii dla dzieci wraz ze Stowarzyszeniem Inicjatyw Społecznych „Razem dla Przyszłości” w Górsku (2 turnusy).



19. Uzyskanie dofinansowania w projekcie Lokalnej Grupy Działania „Zakole Dolnej Wisły”, projekt EFS+, projekt pn. „Czas Seniora” dofinansowanie 67.589, 00 zł, organizacja zajęć dla seniorów od 1 października 2025r. do 31 maja 2025r.
20. Wyjazdy zespołu śpiewaczego „Harmonia” na przeglądy zespołów ludowych do Golubia- Dobrzyń, Złejwsi Małej, CEM Górsk, dożynki wojewódzkie w Bydgoszczy.
21. Wykonanie ankiety potrzeb kulturalnych mieszkańców gminy Zławieś Wielka.
22. Warsztaty wikliniarskie- współorganizacja z Narodowym Instytutem Kultury i Dziedzictwa Wsi.
23. Współorganizacja dożynek gminnych.
24. Organizacja wyjazdów do kina i Opery Nova w Bydgoszczy dla mieszkańców gminy.
25. Organizacja Europejskich Dni Dziedzictwa i XI Przeglądu Zespołów Ludowych, połączone z wystawą prac fotograficznych – wystawa „Poznaj zabytki gminy Zławieś Wielka”.
26. Organizacja wyjazdów do kina i Opery Nova w Bydgoszczy dla mieszkańców gminy.
27. Organizacja Europejskich Dni Dziedzictwa i XI Przeglądu Zespołów Ludowych, połączone z wystawą prac fotograficznych – wystawa „Poznaj zabytki gminy Zławieś Wielka”.
28. Współorganizacja Europejskiego Dnia Seniora wraz z Gminą Zławieś Wielka.
29. Współorganizacja koncertu „Śpiewanie dla Niepodległej”.
30. Powołanie Klubu Podróżnika (zajęcia raz w miesiącu).
31. Zorganizowanie zabawy Mikołajkowej dla dzieci.

9.2.2. Oferta kulturalna Domu Kultury w Górsku w 2025 r.

Zajęcia stałe:

- Klub Seniora 50+
- Klub Podróżników
- Klub Kobiet Odważnych
- Zespół „Harmonia”
- Zajęcia plastyczne dla dorosłych
- Zajęcia plastyczne dla dzieci
- Zajęcia taneczne dla dorosłych
- Zajęcia taneczne dla dzieci
- Zajęcia dla kobiet Salsation
- Język angielski dla dzieci i młodzieży

Oferujemy też wyjazdy do kina, teatru i wycieczki krajoznawcze, realizujemy wydarzenia związane ze świętami i rocznicami.

9.2.3. Finansowanie

Dotacja z budżetu gminy **491 616,70 zł.**

Przychody ze sprzedaży usług własnych wyniosły **145 166,00 zł.**



9.3. Gminny Ośrodek Kultury i Sportu w Złejwsi Małej

Działalność rekreacyjna Gminnego Ośrodka Kultury i Sportu obejmuje organizację imprez masowych, wspieranie amatorskiego ruchu sportowo rekreacyjnego oraz organizację wypoczynku letniego i zimowego. W 2025 roku stałe zajęcia muzyczne (indywidualna nauka gry na pianinie i keyboardzie), zajęcia wokalne, zajęcia plastyczne, zajęcia taneczne dla maluchów i starszej grupy dziewcząt, język angielski dla dzieci, rękodzieło artystyczne dla młodzieży i dorosłych, oraz zajęcia rekreacyjno – sportowe na boisku ORLIK w Złejwsi Małej.

9.3.1. Oferta kulturalna GOKiS W 2025r.

Gminny Ośrodek Kultury i Sportu w Złejwsi Małej wspiera amatorską działalność artystyczną. Swoim działaniem obejmuje teren całej gminy, organizując imprezy plenerowe, koncerty, konkursy, festiwale, przeglądy, turnieje oraz różnorodne zajęcia dla mieszkańców: dorosłych, młodzieży i dzieci.

Przy GOKiS działają zespoły i grupy artystyczne: Zespół śpiewaczy „Melodia” składający się z 20 osób, zespół dziecięcy – zajęcia rytmiczno - umuzykalniające – 10 osób, zespół wokalny dziecięcy i młodzieżowy – śpiew solowy i zespołowy – 12 osób

Na zajęcia wokalne uczęszczało 12 dzieci. Na naukę gry na keyboardzie i pianinie uczęszczało 7 dzieci. Na zajęcia plastyczne - 25 dzieci. Powodzeniem cieszą się takie zajęcia jak: aerobik dla pań, FITNESS. Na zajęcia dla dzieci z języka angielskiego uczęszczało 10 osób, rękodzieło artystyczne – tematyka i forma prac dostosowywane są do okoliczności, takich jak święta, wydarzenia kulturalne oraz zmieniające się pory roku, co pozwala uczestnikom tworzyć różnorodne i aktualne projekty artystyczne w ubiegłym roku w zajęciach brało udział 12 osób. W 2025 roku oferta obejmowała także taniec towarzyski dla dzieci i dorosłych, taniec ludowy oraz kurs tańca dla młodej pary. Zainteresowanie tą ofertą było jednak znikome.

9.3.2. Najważniejsze wydarzenia zorganizowane w 2025 r.

1) imprezy kulturalno – sportowe zorganizowane w 2025 roku przez Gminny Ośrodek Kultury i Sportu w Złejwsi Małej to m.in.:

- a) Gminny Konkurs Kolęd i Pastorałek,
- b) Wojewódzki Konkurs Kolęd i Pastorałek w Bydgoszczy. Udział trzech solistek z GOKiS. II Nagroda,
- c) Koncert Kolędowy – wspólne kolędowanie z okazji Dnia Babci i Dziadka,
- d) ferie zimowe,
- e) warsztaty meteorologiczne i geologiczne,
- f) Wielka Orkiestra Świątecznej Pomocy – współorganizator,
- g) Gminny Dzień Kobiet – Orkiestra akordeonowa,
- h) Gminny Konkurs Ortograficzny „O Pióro Wójta Gminy Zławieś Wielka”,
- i) w hołdzie Św. Janowi Pawłowi II – koncert z okazji 20. Rocznicy śmierci,
- j) Gminny Konkurs Plastyczny – „Najciekawsza Kartka Wielkanocna”,
- k) Gminny Konkurs Plastyczny – „Pisanki i Palmy Wielkanocne”,



- l) Gminny Festiwal Pieśni i Piosenki Religijnej,
- m) Gminny Festiwal Pieśni i Piosenki Religijnej,
- n) koncert z okazji Konstytucji 3 Maja – sekcja wokalna,
- o) VI Edycja Biegu im. Zbyszka Jędrasa,
- p) Dzień Matki i Ojca – koncert sekcji wokalnej,
- q) Gminny Dzień Dziecka na sportowo z GOKiS,
- r) zakończenie Roku Kulturalnego – podsumowanie dorobku artystycznego sekcji GOKiS,
- s) wakacyjny koncert – online sekcja wokalna,
- t) wakacje z GOKiS,
- u) warsztaty biżuterii,
- v) warsztaty dziennikarskie dla dzieci i młodzieży,
- w) warsztaty muzyczne,
- x) warsztaty detektywistyczne,
- y) zielone warsztaty,
- z) Dożynki Gminne – współorganizator,
- aa) montaż słowno- muzyczny „ Żółty jesienny liść” połączony z pieczonym ziemniakiem,
- bb) Wojewódzki Festiwal Zespołów Śpiewaczych i Folklorystycznych,
- cc) Gminny Konkurs Piosenki : Z muzyką do ludzi” KONKURS online,
- dd) Gminny Konkurs Wiedzy o Samorządzie Terytorialnym,
- ee) Zaduszki muzyczne,
- ff) Warsztaty ZIOŁA, DRÓB I DZIKA KUCHNIA,
- gg) Narodowe Święto Niepodległości,
- hh) Śpiew dla NIEPODLEGŁEJ Górsk – CEM,
- ii) Mikołajki w GOKiS,
- jj) Najpiękniejsza Kartka Bożonarodzeniowa – konkurs,
- kk) Gminny Rodzinny Konkurs „ Szopka Bożonarodzeniowa”,

2) Festiwale i Konkursy

- a) Przegląd Zespołów Wokalnych – zespół Melodia w Małej Nieszawce,
- b) wizyta zespołu w Sejmie RP w Warszawie,
- c) Dzień SENIORA w Złejwsi Małej,
- d) Koncert kolęd w Zaroślu Cienkim,
- e) Zespół Melodia z pieśnią patriotyczną w Złejwsi Wielkiej,
- f) Przegląd Zespołów Amatorskich „Łączymy Pokolenia” ARS 2025 – Melodia w Janikowie

9.3.3. Finansowanie.

Dotacja z budżetu gminy **521 924,59 zł** w tym **47 925,21 zł** nagrody jubileuszowe za 40 lat pracy.

Przychody ze sprzedaży usług własnych wyniosły **63 884,70 zł**.



10. Ochrona przeciwpożarowa

W roku 2025 w gminie funkcjonowały jednostki OSP w: Łążynie (2), Toporzysku, Pędzewie, Rzęczkowie, Siemoniu, Skłudzewie, Starym Toruniu i Złejwsi Małej.

Stan osobowy oraz sprzętowy jednostek przedstawia się następująco:

Jednostka		Liczba członków		Młodzieżowa Drużyna Pożarnicza	Pojazdy pożarnicze
Typ	Nazwa	Ogółem	w tym uprawnionych do działań ratowniczo – gaśniczych		
S3	OSP w Łążynie*	74	38	Tak	GCBA 5/30 – MERCEDES BENZ ATEGO, samochód VOLVO SHD21 samochód GBA 3/16 VOLVO Łódź RIB -ratownicza
S3	OSP w Toporzysku*	61	31	Tak	samochód GBA 3/16 VOLVO Samochód ciężki GCBA 8,8/50 Renault Kerax samochód lekki SLRr Opel VIVARO Łódź ratownicza RIB BRIG FALCON
S2	OSP w Pędzewie	46	27	Tak	samochód średni GBA 2,5/16 – STAR 266 samochód lekki SLRr-Nissan Pickup Łódź ratownicza KONTRA
S1	OSP w Rzęczkowie	40	20	Tak	samochód średni GBA 2,5/8 – STAR 244
S1	OSP w Siemoniu	30	18	Nie	Jelcz 011 GCBA 3,5/24
S1	OSP w Złejwsi Małej	16	11	Nie	samochód średni GBA 3/16 – RENAULT M 210
S1	OSP w Skłudzewie	37	21	Nie	Renault Manager G270 w zabudowie Iveco
M	OSP w Starym Toruniu	15	0	Nie	Samochód lekki GLM – Żuk A11
RAZEM:		319	197		



Na wyposażeniu jednostek należących do KSRG, poza sprzętem gaśniczym, jest m.in. sprzęt specjalistyczny do ratownictwa technicznego, sprzęt do udzielania kwalifikowanej pierwszej pomocy (w tym torby PSP R1 i defibrylatory AED), profesjonalne kamery termowizyjne, detektory gazów, prądu przemiennego oraz sprzęt do ratownictwa wodnego, chemicznego i wysokościowego. Pozostałe OSP typu S wyposażone są głównie w podstawowy sprzęt gaśniczy oraz zestawy do udzielania kwalifikowanej pierwszej pomocy, w tym również defibrylatory AED. Niektóre z jednostek doposażyły się w sprzęt specjalistyczny typu pirometry, wentylatory oddymiające i inny sprzęt, który używany jest głównie przez jednostki PSP i KSRG. Obsługują mniejsze zdarzenia na terenie swoich miejscowości oraz są wsparciem dla jednostek KSRG i PSP w przypadku większych zdarzeń. OSP w Pędzewie posiada zestaw hydrauliczny do ratownictwa technicznego.

Poza działalnością ratowniczą, wiele jednostek działa społecznie na rzecz mieszkańców gminy, współpracuje z KGW, sołtysami, szkołami, organizuje pokazy ratownicze, a także pomaga w organizacji imprez organizowanych przez KGW oraz urząd gminy.

W ubiegłym roku zorganizowano:

- 1) Etap gminny turnieju wiedzy pożarniczej „Młodzież zapobiega pożarom”,
- 2) Gminny Dzień Strażaka,
- 3) Ćwiczenia ratownictwa wodno-lodowego w m. Pędzewo,
- 4) Turniej piłki siatkowej drużyn OSP.,
- 5) Ćwiczenia ratownictwa wysokościowego,
- 6) Pomoc w organizacji „STRASZNEGO BIEGU” w Rozgartach,
- 7) Ćwiczenia obiektowe na budynkach wysokich w Toruniu,
- 8) Ćwiczenia z dostarczania wody na duże odległości w miejscowości Pędzewo
- 9) Ćwiczenia ratownicze z wykorzystaniem technik ratownictwa medycznego ,technicznego oraz poszukiwawczo-ratowniczego w miejscowościach Gutowo i Zławieś Mała
- 10) Obozy dla młodzieży z MDP
- 11) Zawody sportowo-pożarnicze w m. Zławieś Wielka
- 12) Warsztaty z zakresu udzielania pierwszej pomocy dla dzieci ze wszystkich szkół na terenie gminy ,
- 13) Pomoc w organizacji mistrzostw szkół podstawowych w biegach przełajowych -



Zławieś Mała,

14) Ćwiczenia obiektowe we wszystkich szkołach podstawowych połączone z próbą ewakuacją oraz pogadankami na temat bezpieczeństwa,

15) Szkolenie BHP dla wszystkich druhów z terenu gminy,

16) Wsparcie w poborach krwi HDK-4 stacjonarne, 2 mobilne,

17) Wsparcie w organizacji WOŚP-sztab Zławieś Wielka, Przysiek.

Główny ciężar zabezpieczenia tereny gminu spoczywa na jednostkach włączonych do Krajowego Systemu Ratowniczo-Gaśniczego, czyli OSP Łążyn i OSP Toporzysko. Są one alarmowane w pierwszej kolejności i obsługują większość zdarzeń. Pozostałe OSP, typu S, obsługują mniejsze zdarzenia na terenie swoich miejscowości oraz są wsparciem dla jednostek KSRG i PSP w przypadku większych zdarzeń.

Ilość i rodzaj zdarzeń podjętych przez poszczególne jednostki przedstawia poniższa tabela:

Lp	Jednostka	KSRG	P	MZ	AF	PZR	Ogółem
1	OSP TOPORZYSKO	TAK	28	49	3	1	81
2	OSP ŁĄŻYŃ	TAK	25	64	6	2	97
3	OSP PĘDZEWO	NIE	18	33	2	0	53
4	OSP RZĘCZKOWO	NIE	12	10	0	0	22
5	OSP SKŁUDZEWO	NIE	2	5	0	0	7
6	OSP ZŁAWIEŚ MAŁA	NIE	5	15	2	0	22
7	OSP SIEMOŃ	NIE	2	6	0	0	8

11. Ochrona zdrowia

11.1. Podstawowa opieka zdrowotna na terenie Gminy Zławieś Wielka:

1. Zławieś Wielka ul. Handlowa 31

Rodzaje świadczeń: lekarz podstawowej opieki zdrowotnej, pielęgniarka podstawowej opieki zdrowotnej, pielęgniarka środowiskowa, położna podstawowej opieki zdrowotnej, badania diagnostyczne, badania EKG i USG, gabinet zabiegowy, punkt szczepień, promocja i profilaktyka zdrowia, punkt pobrań laboratoryjnych, lekarz ginekolog w ramach Ambulatoryjnej Opieki Specjalistycznej, lekarze dziecięcy/pediatrzy.

2. Górsk ul. Topolowa 2

Rodzaje świadczeń: lekarz podstawowej opieki zdrowotnej, pielęgniarka podstawowej opieki zdrowotnej, badania diagnostyczne, gabinet zabiegowy, punkt szczepień, promocja i profilaktyka zdrowia, punkt pobrań materiału do badań laboratoryjnych, świadczenia lekarza dziecięcego/pediatry.



3. Przychodnia „Twój lekarz” Przysiek ul. Wspólna 6

Rodzaje świadczeń: lekarze podstawowej opieki zdrowotnej, pielęgniarki opieki zdrowotnej, położna, badania ambulatoryjne, gabinet zabiegowy.

11.2. Fizjoterapia ambulatoryjna Górsk ul. Topolowa 2

Kwalifikacja fizjoterapeutyczna i opracowanie indywidualnego planu terapii, kinezyterapia, fizykoterapia, masaż leczniczy, terapia manualna, techniki terapii tkanek miękkich, edukacja pacjenta w zakresie profilaktyki i samodzielnego prowadzenia ćwiczeń.

11.3. Stomatolodzy

Stomatolog dla dzieci i młodzieży, w zakresie świadczeń ogólnostomatologicznych dla dzieci i młodzieży do 18 r.ż. gabinet w Szkole Podstawowej im. ks. Jerzego Popiełuszki w Górsku przy ul. Szkolnej 2.

Stomatolog dla dorosłych, w zakresie świadczeń ogólnostomatologicznych, przychodnia Zławieś Wielka ul. Handlowa 31.

11.4. Apteki

Apteka ul. Jasna 14, Zławieś Wielka

Apteka ul. Leśna 3C, przysiek

Punkt apteczny, ul. Słoneczna 2a Górsk.

11.5. Inne

1. **Mammografia:** podobnie jak w poprzednich latach zorganizowane zostały przy Urzędzie Gminy badania dla mieszkanek w których udział wzięło ponad 100 osób

2. **Optobus** –przeprowadzono badania wzroku dla mieszkańców gminy. W dwóch terminach przebadano 36 osób.

3. **HDK PCK przy Urzędzie Gminy Zławieś Wielka – zorganizowano** Kampanię pn. „Powiat Dobrych Ludzi”

- 29 czerwca 2025 Przysiek, krew oddało 31 osób,
- 27 lipca 2025 Łążyn, krew oddało 20 osób,
- 31 sierpnia 2025 Czarnowo, krew oddało 17 osób,
- 18 września 2025 Zławieś Wielka, krew oddało 31 osób.

Inne akcje HDK:

- 09 stycznia 2025 r. Zławieś Wielka, krew oddało 12 osób,
- 16 lutego 2025 r. Toporzysko, krew oddały 44 osoby,
- 16 marca 2025 r. Siemoń, krew oddały 24 osoby,
- 13 kwietnia 2025 r. Zławieś Mała, krew oddały 33 osoby,
- 24 maja 2025 r. krew oddało 29 osób,
- 05 października 2025 r. – Górsk, krew oddało 18 osób,
- 07 grudnia 2025 r. - Zławieś Wielka Mikołajkowy pobór krwi, krew oddało 95 osób, dawcy szpiku 10 osób.



4. Program profilaktyki zakażeń pneumokokowych dla osób dorosłych z województwa kujawsko – pomorskiego. – zaszczepiono 50 osób po 65 r.ż.

5. Dzienny Dom Pomocy, zgodnie z porozumieniem zawartym z Fundacją Werwa na funkcjonowanie Klubu Seniora w Przysieku.

6. Gmina Zławieś Wielka zatrudnia psychologa do wykonywania usług psychologicznych w Dziennych Domach Pomocy. Koszty są objęte w 100% dofinansowaniem i zwracane w formie refundacji poniesionych kosztów.

12. Realizacja polityk, programów i strategii

12.1. Program Opieki nad Zwierzętami Bezdomnymi oraz Zapobiegania Bezdomności Zwierząt na terenie Gminy Zławieś Wielka na rok 2025

Raport sporządzono na podstawie art. 11a ustawy z dnia 21 sierpnia 1997 r. o ochronie zwierząt oraz przyjętego przez Radę Gminy „Programu opieki nad zwierzętami bezdomnymi oraz zapobiegania bezdomności zwierząt” na rok 2025. Celem programu jest zapewnienie opieki bezdomnym zwierzętom, ograniczenie populacji zwierząt bezdomnych, zapewnienie bezpieczeństwa mieszkańcom, promowanie humanitarnego traktowania zwierząt.

Gmina zapewnia miejsca dla bezdomnych zwierząt w Schronisku dla bezdomnych zwierząt w Toruniu na podstawie zawartej umowy z podmiotem prowadzącym schronisko.

W 2025r. z terenu gminy Zławieś Wielka przekazanych do schroniska było 133 szt. zwierząt w tym 36 szt. psów i 97 szt. kotów.

Odlawianie bezdomnych zwierząt prowadzone było przez Schronisko dla Bezdomnych Zwierząt w Toruniu, które realizuje **sterylizację i kastrację bezdomnych zwierząt z terenu gminy.**

Schronisko zajmuje się również poszukiwaniem nowych właścicieli dla zwierząt (adopcje).

Usypianie ślepych miotów przeprowadzane jest przez lekarza weterynarii zgodnie z przepisami.

Środki finansowe przeznaczone na realizację programu w roku 2025 wyniosły: **115892 zł**, koszty obejmowały utrzymanie zwierząt w schronisku oraz odlawianie. Na dokarmianie bezdomnych zwierząt wydano kwotę 99 zł.

Program określa również zapewnienie całodobowej opieki weterynaryjnej w 2025r. usługi świadczył Daniel Lewandowski prowadzący działalność gospodarczą pod nazwą Gabinet Weterynaryjny DANWET Daniel Lewandowski adres: ul. Al. Jana Pawła II 16, 87-152 Łubianka. Liczba interwencji weterynaryjnych – 2 szt, , zakres udzielonej pomocy obejmował w przeprowadzenie eutanazji zgodnie z obowiązującymi przepisami, koszt opieki weterynaryjnej wyniósł 600 zł.

Przeprowadzona była również sterylizacja kotek właścicielskich w ramach „Programu opieki nad zwierzętami bezdomnymi oraz zapobiegania bezdomności zwierząt”, które



celem jest ograniczenie zjawiska bezdomności zwierząt poprzez zmniejszenie liczby niekontrolowanych rozmnożeń kotów posiadających właścicieli. Działanie to stanowi element profilaktyki i przeciwdziałania porzuceniom zwierząt.

W ramach programu gmina finansuje zabiegi sterylizacji kotek należących do mieszkańców gminy, zabieg wykonywany jest przez lekarza weterynarii, z którym gmina zawarła umowę a liczba zabiegów uzależniona jest od zabezpieczonych środków finansowych. Na realizację zadania przeznaczono środki w wysokości 12960 zł, liczba wykonanych zabiegów – 48 a średni koszt jednostkowy wyniósł 270 zł.

Realizacja programu w 2025 r. przebiegała zgodnie z założeniami, jednak wymaga dalszego rozwijania działań ograniczających bezdomność zwierząt oraz zwiększenia zaangażowania społecznego.

W roku 2025 odnotowano znaczący wzrost ogólnej liczby zwierząt trafiających pod opiekę gminy, co wynika przede wszystkim z gwałtownego przyrostu liczby bezdomnych kotów.

Kategoria	Rok 2024	Rok 2025	Zmiana (%)
Psy (nowo przyjęte)	41	36	-12,2%
Koty (nowo przyjęte)	51	97	+90,2%
Łącznie przyjęć (nowe)	92	133	+44,6%

Sytuacja w populacji psów wykazuje pozytywną tendencję spadkową w zakresie nowych przyjęć oraz stabilną efektywność w procesach adopcyjnych i odbiorach przez właścicieli. Zwierzęta z lat ubiegłych: Na początku 2025 r. w schronisku przebywało 18 psów z lat poprzednich , z czego 12 udało się wyadoptować. Dla porównania, w 2024 r. z 22 psów „starych” wyadoptowano 13.

Odbiory właścicielskie: W 2025 r. aż 15 nowo przyjętych psów wróciło do swoich właścicieli (odbior) , co stanowi poprawę względem 14 odbiorów w 2024 r..

Eutanazja: Liczba eutanazji wśród nowo przyjętych psów spadła z 4 przypadków w 2024 r. do 2 przypadków w 2025 r.

Dane za rok 2025 wskazują na krytyczną sytuację w zakresie bezdomności kotów, co wymaga pilnej interwencji w ramach profilaktyki gminnej. Liczba przyjętych kotów wzrosła z 51 w 2024 r. do 97 w 2025 r. Gmina niemal dwukrotnie zwiększyła liczbę kotów wypuszczanych do środowiska (po zabiegach) – z 12 w 2024 r. do 23 w 2025 r. Odnotowano drastyczny wzrost liczby padnięć (z 3 w 2024 r. do 9 w 2025 r.) oraz eutanazji wśród nowo przyjętych kotów (z 5 w 2024 r. do 15 w 2025 r.). Na koniec 2025 roku w schronisku pozostały 23 nowo przyjęte koty , podczas gdy rok wcześniej było ich zaledwie 7.

Tabela przedstawia bilans zwierząt, które nie opuściły placówki i będą generować koszty utrzymania w roku 2026:



Gatunek	Pozostało z naboru 2025	Pozostało z lat ubiegłych
Psy	8	5*
Koty	23	1*

*Obliczone na podstawie: Pozostało z lat ubiegłych minus (adopcja + eutanazja).

12.2. Gminny Program Przeciwdziałania Przemocy Domowej i ochrony Osób Doznających Przemocy Domowej w gminie Zławieś Wielka na lata 2024-2028 (Uchwała nr III/19/2024 z dnia 24 czerwca 2024 r.)

W Gminie Zławieś Wielka działa Gminny Zespół Interdyscyplinarny składał się z 13 osób. Celem działania Zespołu jest koordynowanie systemu przeciwdziałania przemocy domowej na najniższym szczeblu samorządu terytorialnego – w obszarze gminy. Zespół to grupa ludzi, specjalistów z różnych dziedzin, zajmująca się rozwiązaniem konkretnego problemu przy wykorzystaniu zasobów będących w dyspozycji każdego z członków takiego Zespołu. Jego funkcjonowanie określone jest w drodze porozumień zawartych między gminą a podmiotami niosącymi pomoc osobom doznającym przemocy w rodzinie.

12.3. Wieloletni program osłonowy w zakresie dożywiania „Posiłek w szkole i w domu” na lata 2024-2028 (Uchwała Nr LXVII/447/2023 z dnia 28 grudnia 2023 r.)

Głównym założeniem Programu jest zapewnienie pomocy zarówno dzieciom, które wychowują się w rodzinach znajdujących się w trudnej sytuacji, jak i osobom starszym, niepełnosprawnym, o niskich dochodach. Istotnym elementem Programu jest zapewnienie dzieciom i młodzieży w wieku szkolnym zjedzenia gorącego posiłku przygotowanego w stołówce szkolnej. W 2025 roku na realizację programu wydatkowano kwotę 260.194 zł, w tym dotacja 145 241 zł, udział własny gminy wyniósł 114 953 zł. Pomoc trafiała do dzieci i młodzieży oraz osoby dorosłej, spełniających warunki do otrzymania pomocy wskazanej w przepisach ustawy o pomocy społecznej. Dla osoby samotnie gospodarującej kryterium dochodowe wynosiło 2.020,00 zł i na osobę w rodzinie 1.646,00 zł. Celem programu było ograniczenie zjawiska niedożywienia dzieci i młodzieży z rodzin o niskich dochodach oraz osób znajdujących się w trudnej sytuacji życiowej. Z programu w 2025 roku skorzystało 207 osób, w tym 62 korzystało z posiłków obiadowych (30 rodzin), 6 484 liczba posiłków za kwotę 66 894 zł, średni koszt 1 posiłku wyniósł 10,32 zł. Również 95 osób w rodzinach skorzystało z zasiłków celowych na zakup żywności (633 świadczenia), kwota zrealizowanych świadczeń 190 800,00 zł. Z pomocy rzeczowej bezgotówkowej skorzystało 5 osób w rodzinach na łączną kwotę 2 500,00 zł. Obiady na terenie gminy Zławieś Wielka dowożone były przez firmę „Gotujemy” z Torunia, z którą szkoły podstawowe zawarły porozumienia. Koszt 1 posiłku wynosił 10,50 zł.

Z powodu konfliktu zbrojnego na Ukrainie, 2 dzieci z rodzin ukraińskich będących w wieku szkolnym, które przybyły na teren gminy Zławieś Wielka otrzymały z dotacji państwa pomoc doraźną w postaci posiłków obiadowych. Zrealizowano 306 świadczeń na łączną kwotę 3 213,00 zł.



12.4. Program Profilaktyki i Rozwiązywania Problemów Alkoholowych oraz Przeciwdziałania Narkomanii na lata 2022 – 2025 (Uchwała nr XLVII/321/2022 z dnia 31 grudnia 2022 r.)

Głównym celem Programu było przeciwdziałanie uzależnieniom i innym zachowaniom ryzykownym – dawanie specjalistycznego wsparcia, dbanie o dobre relacje i zdrowie mieszkańców. Program składa się z diagnozy opisującej problemy związane z używaniem substancji psychoaktywnych, w tym alkoholu oraz zawiera charakterystykę obszarów kumulacji problemów społecznych w gminie Zławieś Wielka. W Programie opisano zasoby gminy w zakresie pomocy osobom uzależnionym, ich rodzinom, dzieciom i młodzieży, zagrożonych wykluczeniem społecznym.

W ramach realizacji programu działały :

Gminny Ośrodek Pomocy Społecznej w Złejwsi Wielkiej,
Gminna Komisja Rozwiązywania Problemów Alkoholowych,
Gminny Zespół Interdyscyplinarny,
Punkt konsultacyjny,
świetlice terapeutyczne,
szkoły,
organizacje pozarządowe.

Członkowie GKRPA to osoby przeszkolone w zakresie profilaktyki i rozwiązywania problemów alkoholowych.

W 2025 roku gmina Zławieś Wielka z tytułu profilaktyki uzależnień wydatkowała środki na:

Dział 85153 – zwalczanie narkomanii

W ramach działań profilaktycznych wydatkowano 1 845,00 zł na zakup ulotek profilaktycznych dotyczących przeciwdziałania narkomanii. Materiały zostały przekazane do 5 szkół z terenu gminy celem prowadzenia działań edukacyjnych i informacyjnych wśród dzieci i młodzieży.

Dział 85154 – przeciwdziałanie alkoholizmowi oraz innym uzależnieniom

Wydatkowano na te cele kwotę 410 745,14 zł Na kwotę wydatków złożyło się:

- Opłata w kwocie 753,45 zł za Ogólnopolskie Pogotowie tzw. „Niebieska Linia” - jest to system wsparcia dla osób doświadczających przemocy domowej oraz rodzin z problemem alkoholowym. Zapewnia pomoc psychologiczną, prawną oraz interwencyjną.
- Prowadzenie Gabinetu Psychoterapii w Złejwsi Wielkiej, gdzie kierowane są osoby wskazane przez GKRPA oraz pracowników socjalnych ośrodka – 30 750,00 zł.
W ramach działalności punktu konsultacyjnego odbywały się dyżury, w których udzielono porad dla 73 osób, które miały wyznaczony termin na 212 spotkań



indywidualnych, z czego do skutku doszło 133 spotkań, w tym głównie dla osób z problemem alkoholowym, uzależnionych od narkotyków, doświadczających przemocy domowej. Koszt zatrudnienia psychoterapeuty uzależnień wyniósł 30 750,00 zł. tj. 150 zł koszt 1 godziny x 205 godzin usług = 30 750 zł. W ramach poradnictwa specjalistycznego działa Punkt Konsultacyjny świadczący pomoc oraz wsparcie osób uzależnionych od alkoholu/substancji psychoaktywnych i ich rodzin oraz osób doświadczających przemocy domowej.

Do zadań Punktu należy : motywowanie osób uzależnionych do podjęcia terapii/leczenia odwykowego, kierowanie do leczenia specjalistycznego, a także motywowanie osób współuzależnionych do podjęcia terapii, motywowanie osób pijących ryzykownie i szkodliwie, do zmiany szkodliwego wzoru picia, udzielania wsparcia osobom po zakończonym leczeniu odwykowym, rozpoznanie zjawiska przemocy domowej i udzielenie stosownego wsparcia i informacji o możliwościach uzyskania pomocy i powstrzymania przemocy, inicjowanie interwencji w przypadku diagnozy przemocy domowej.

- Badania specjalistyczne osób w stosunku do których złożono wnioski do sądu o zobowiązanie do leczenia odwykowego w związku z podejrzeniem uzależnienia od alkoholu – 20 350,00 zł,
- Opłaty sądowe w związku ze złożeniem 21 wniosków do sądu o zobowiązanie do leczenia odwykowego – 2 100,00 zł.
- Opłata telefoniczna za tel. członka GKRPA przeznaczony do kontaktu z osobami wezwanymi na komisję alkoholową – 442,80 zł.
- Koszt posiedzeń GKRPA (dla 5 członków, posiedzenia odbywały się raz w miesiącu) – 33 553,20 zł.
- Zakup pieczętów i tablicy informacyjnej komisji – 397,14 zł.
- Podróże służbowe krajowe – 57,50 zł.
- Szkolenia dla członków GKRPA, pracowników socjalnych, pedagogów z szkół z terenu gminy, przedstawicieli policji, dyrektorów placówek oświatowych oraz innych osób związanych z profilaktyką przeciwdziałania alkoholizmowi i narkomanii. Szkolenia miały na celu podniesienie kompetencji zawodowych w zakresie wczesnego rozpoznawania problemów uzależnień oraz procedur postępowania. Przeprowadzono 8 szkoleń, których łączny koszt wyniósł 10 709,00 zł.

Ponadto:

- W 2025 roku działały dwie świetlice socjoterapeutyczne tj. przy Szkole Podstawowej im. gen. bryg. prof. Elżbiety Zawackiej w Rzęczkowie oraz przy Szkole Podstawowej im. Janusza Korczaka w Przysieku. Prowadzono zajęcia opiekuńczo-wychowawcze i socjoterapeutyczne dla dzieci z rodzin zagrożonych problemem uzależnień. Łączny koszt wynagrodzenia terapeutów wyniósł: 24 812,05 zł.
- W 2025 roku przeprowadzono w miesiącach kwietniu, lipcu oraz listopadzie programy rekomendowane we wszystkich placówkach oświatowych na terenie gminy. Programy rekomendowane to sprawdzone, najwyższej jakości inicjatywy profilaktyczne i promocji zdrowia psychicznego, ocenione pozytywnie pod względem naukowym i metodologicznym. Są one tworzone w Polsce od 2010 roku



przez KCPU, ORE i Instytut Psychiatrii i Neurologii, a ich celem jest skuteczna walka z uzależnieniami i zachowaniami ryzykownymi. Koszt programu „Spójrz Inaczej” wyniósł 21 620 zł, natomiast koszt programu „Poruszające Bajki o Emocjach” stanowiła kwota 102 000 zł.

- W 2025 roku zorganizowano ferie letnie i zimowe dla 60 dzieci z terenu gminy. Koszt ferii zimowych wyniósł 56 850 zł, natomiast koszt kolonii letnich wyniósł 53 700 zł. Wydarzenia były całkowicie bezpłatne dla ich uczestników. Dofinansowano również obozy letnie dla harcerzy ze *Szczepu Harcerskiego "Błękitna Jedyńka" Górsk*, 30 *Szczepu Harcerskiego w Złejwsi Wielkiej* oraz wypoczynek dla dzieci z Ochotniczej Straży Pożarnej w Pędzewie. Łączny koszt tych trzech dofinansować wyniósł 52 650 zł.
Profilaktyka uzależnień na feriach, koloniach czy obozach to kluczowy element wypoczynku dzieci i młodzieży, łączący edukację z aktywnym spędzaniem czasu. Działania te mają na celu nie tylko przeciwdziałanie sięganiu po używki (alkohol, niktyna, e-papierosy, narkotyki), ale także walkę z uzależnieniami behawioralnymi, w szczególności fonoholizmem i uzależnieniem od gier komputerowych.
- Realizowany był Gminny Program Profilaktyki i Rozwiązywania Problemów Alkoholowych oraz Przeciwdziałania Narkomanii na lata 2022-2025. Uchwałą Nr XVII/107/2025 Rady Gminy Zławień Wielka z dnia 26 listopada 2025 roku przyjęło Gminny Program Profilaktyki i Rozwiązywania Problemów Alkoholowych oraz Przeciwdziałania Narkomanii dla Gminy Zławień Wielka na lata 2026 – 2029.

12.5. Gminny Program Wspierania Rodziny dla Gminy Zławień Wielka na lata 2023-2025 (Uchwała nr LIV/357/2022 z dnia 28 grudnia 2022 r.)

Program ma na celu wspomaganie prawidłowego funkcjonowania rodzin ze szczególnym uwzględnieniem rodzin mających trudności w wypełnianiu swoich podstawowych funkcji.

Cele operacyjne:

1. Wspieranie rodziny w podnoszeniu kompetencji opiekuńczo-wychowawczych
2. Wsparcie rodziny w środowisku oraz pomoc rodzinom w przewyciężeniu trudności opiekuńczo - wychowawczych
3. Rozwijanie umiejętności opiekuńczo-wychowawczych rodzin

Program powstał w oparciu o ustawę z dnia 9 czerwca 2011 r. o wspieraniu rodziny i systemie pieczy zastępczej. Organizacja skutecznego systemu opieki nad dzieckiem i rodziną, sprzyjającego prawidłowemu funkcjonowaniu najbardziej potrzebującym środowiskom na terenie Gminy Zławień Wielka, jest zadaniem niezmiernie ważnym i priorytetowym. Systemowe wsparcie umożliwia zapewnienie potrzebującym jednostkom bezpieczeństwa i stabilizacji, wskazuje jak profesjonalnie, stosownie do okoliczności reagować na potrzeby ludzkie. Koncentracja na rodzinie, jej roli, zasobach i deficytach, związana jest z jej fundamentalnym znaczeniem. Jest ona pierwszym i najważniejszym środowiskiem. To w niej każda osoba od najmłodszych lat obserwuje otaczający świat społeczny, uczy się go nazywać, klasyfikować, uznawać za przyjazny lub wrogi, przyswajając wspólne wartości lub je odrzucać. Świadomie i nieświadomie przejawia jako własne



przekazywane w rodzinie treści, zachowania, zwyczaje, tradycje, co w znacznym stopniu kształtuje późniejszą osobowość. Dlatego tak ważne jest, aby rodzina funkcjonowała prawidłowo, zapewniając odpowiednie warunki do rozwoju wszystkich swoich członków, a w szczególności dzieci.

W Gminie Zławieś Wielka działa Gminny Zespół Interdyscyplinarny. Uchwałą Nr LXI/408/2023 z dnia 2 sierpnia 2023 roku Rada Gminy Zławieś Wielka określiła tryb i sposób powoływania oraz odwoływania członków Gminnego Zespołu Interdyscyplinarnego w Złejwsi Wielkiej. Zarządzeniem Wójta Gminy Zławieś Wielka Nr 77/2023 z dnia 21 września 2023 roku powołano Gminny Zespół Interdyscyplinarny w Złejwsi Wielkiej w 9 osobowym składzie, który został w 2024 roku uzupełniony o kolejne 4 osoby. Obecnie liczy 13 osób. Celem działania Zespołu jest koordynowanie systemu przeciwdziałania przemocy domowej na najniższym szczeblu samorządu terytorialnego – na obszarze gminy. Zespół to grupa ludzi, specjalistów z różnych dziedzin, zajmująca się rozwiązaniem konkretnego problemu przy wykorzystaniu zasobów będących w dyspozycji każdego z członków takiego Zespołu. Jego funkcjonowanie określone jest w drodze porozumień zawartych między gminą a podmiotami niosącymi pomoc osobom doznającym przemocy w rodzinie.

Skład zespołu:

- jednostki organizacyjne pomocy społecznej,
- gminna komisja rozwiązywania problemów alkoholowych,
- policja,
- oświata,
- ochrona zdrowia,
- organizacje pozarządowych,
- kuratorzy sądowi.

Zadania zespołu interdyscyplinarnego:

- integrowanie i koordynowanie działań podmiotów,
- diagnozowanie problemu przemocy w rodzinie,
- podejmowanie działań w środowisku zagrożonym przemocą w rodzinie mających na celu przeciwdziałanie temu zjawisku,
- inicjowanie interwencji w środowisku dotkniętym przemocą w rodzinie,
- rozpowszechnianie informacji o instytucjach, osobach i możliwościach udzielania pomocy w środowisku lokalnym,
- inicjowanie działań w stosunku do osób stosujących przemoc w rodzinie.

Na podstawie zmiany przepisów ustawy o przemocy domowej obecnie powoływane są grupy diagnostyczno – pomocowe, które spotykają się pracują z ofiarami i sprawcami przemocy domowej.

W 2025 roku odbyło się w siedzibie GOPS Zławieś Wielka 6 posiedzeń Zespołu, pozostałe spotkania odbywały się w formie zdalnej. Funkcjonowało 17 grup roboczych, które działały w ramach spotkań grup diagnostyczno – pomocowych. Członkowie Zespołu diagnozowali sytuacje w poszczególnych rodzinach, wymieniali się informacjami, omawiali możliwości



udzielenia odpowiedniego wsparcia rodzinom uwikłanym w przemoc domową. Analizowano również możliwości dotyczące profilaktyki, rozpowszechniania wiedzy na temat przemocy w środowisku oraz podnoszenia kwalifikacji osób pracujących z rodziną dotkniętą przemocą.

W 2025 roku Zespół Interdyscyplinarny prowadził procedurę z nowo założonymi 17 Niebieskimi Kartami oraz kontynuowano procedury z poprzedniego roku. Do Zespołu Interdyscyplinarnego wpłynęło 17 nowych formularzy „Niebieska Karta”. W pracach grup udział brali udział pracownicy socjalni, funkcjonariusze Policji, asystent rodziny, członek GKRPA, pedagodzy szkolni oraz kuratorzy sądowi. Przedstawiciele poszczególnych instytucji opracowywali i realizowali plan działania pomocy rodzinie, diagnozowali i monitorowali sytuację rodziny. Z każdego spotkania grupy sporządzano protokół. W kilku przypadkach Gminny Zespół Interdyscyplinarny zgłaszał sprawę przemocy domowej do Prokuratury Rejonowej w Toruniu, a tut. Ośrodek składał wnioski do Sądu Rejonowego w Toruniu o wgląd w sytuację rodzin.

12.6. Program współpracy Gminy Zławieś Wielka z organizacjami pozarządowymi oraz innymi podmiotami prowadzącymi działalność pożytku publicznego w roku 2025 (Uchwała Nr VIII/38/2024 z dnia 26 listopada 2024 r.)

W roku 2025 ogłoszono cztery otwarte konkursy ofert:

- dotyczące wsparcia realizacji zadań publicznych z zakresu wspierania i upowszechniania kultury fizycznej,
- dotyczące wsparcia realizacji zadań publicznych z zakresu wypoczynku dzieci i młodzieży,
- dotyczące wsparcia realizacji zadań publicznych z zakresu wspierania edukacji ekologicznej,
- dotyczące wsparcia realizacji zadań publicznych z zakresu wspierania kultury, sztuki i ochrony dziedzictwa narodowego.

W zakresie wspierania i upowszechniania kultury fizycznej złożono 10 ofert.

W zakresie wypoczynku dzieci i młodzieży złożono 4 oferty.

W zakresie wspierania edukacji ekologicznej złożono 3 oferty.

W zakresie wspierania kultury, sztuki i dziedzictwa narodowego złożono 3 oferty.

Po rozpatrzeniu złożonych ofert zdecydowano o przyznaniu dofinansowania następujących przedsięwzięć:



Wysokość kwot udzielonych dotacji w poszczególnych obszarach

L p.	Organizacja	Nazwa zadania	Dotacja przyznana	Dotacja wykorzystana	Do zwrotu
Wspieranie i upowszechnianie kultury fizycznej					
1.	Fundacja Fucco	„Bezpieczna Gmina Zławieś Wielka - zajęcia samoobrony dla dzieci, młodzieży i kobiet w oparciu o system Krav Maga”	4 000,00	0,00	4 000,00
2.	Klub Karate Kiritsu	Karate, nadzieje olimpijskie 2025 - szkolenie sportowe dzieci i młodzieży z włączeniem gimnastyki korekcyjnej połączone z warsztatami z psychologiem sportu	15 000,00	15 000,00	0,00
3.	Klub Piłkarski „Akademia Piłkarska Mała Wisielka”	Szkolenie piłkarskie dzieci KP „Akademia Piłkarska Mała Wisielka” w 2025 roku	11 125,00	11 125,00	0,00
4.	LZS GKS Górsk w Górsku	Udział w rozgrywkach ligowych oraz turniejach drużyny seniorskiej oraz grup młodzieżowych	30 000,00	30 000,00	0,00
5.	LZS Wisła Pędzewo	Rozgrywki piłkarskie Ligi Seniorów i Trampkarzy	16 000,00	16 000,00	0,00
6.	Klub Karate Tradycyjnego KUMADE	Szkolenie dzieci i młodzieży w Karate Tradycyjnym oraz KOBUDO	5 000,00	5 000,00	0,00
7.	Nowa Perspektywa dla Gminy Zławieś Wielka	Międzyszkolna Liga Szachowa	2 500,00	2 500,00	0,00
8.	UKS Akademia Sarenek w Złejwsi Wielkiej	Akademia Sarenek - promowanie aktywności fizycznej przez zabawy, treningi, mecze kontrolne i ligowe oraz turnieje na wszystkich szczeblach mistrzowskich piłki nożnej dziewcząt	16 000,00	16 000,00	0,00
Wypoczynek dzieci i młodzieży					
1.	Fundacja Grajmy Razem	„Wakacje z orkiestrą”	11 800,00	11 800,00	0,00
2.	LZS GKS Górsk w Górsku	Aktywny wypoczynek z GKS Górsk - lato 2025	7 750,00	7 750,00	0,00
Wspieranie edukacji ekologicznej					
1.	Fundacja Poziomki	Smak wsi, moc lasu. Warsztaty ekologiczno-sensoryczne dla dzieci i młodzieży z Gminy Zławieś Wielka	6 460,00	6 452,06	7,94
2.	Nowa Perspektywa dla Gminy Zławieś Wielka	Opiekunowie natury - sadzimy miododajne rośliny dla naszej przyszłości	4 797,00	4 797,00	0,00
Wspieranie kultury, sztuki i dziedzictwa narodowego					
1.	Koło Gospodarzy Wiejskich	Wakacyjne kiszenie ogórków	16 000,00	16 000,00	0,00



2.	Nowa Perspektywa dla Gminy Zławieś Wielka	Lekcja w kinie	4 000,00	4 000,00	0,00
Razem			150 432,00	146 424,06	4007,94

Poza współpracą, wynikającą z realizowanych umów, Gmina wspierała działalność organizacji pozarządowych, zarówno w formie finansowej jak i pozafinansowej.

Wspieranie to odbywało się głównie poprzez:

- 1) udostępnianie pomieszczeń na prowadzenie działalności statutowej następującym organizacjom: KGW, Klub Honorowych Dawców Krwi, Koło Gminne Związku Kombatantów RP i Byłych Więźniów Politycznych, Związek Wędkarski, Ochotnicze Straże Pożarne, Polski Związek Hodowców Gołębi Poczтовых Sekcja w Złejwsi Wielkiej.
- 2) pomoc organizacyjną i techniczną przy wydarzeniach organizacji pozarządowych.

12.7. Program usuwania wyrobów zawierających azbest z terenu Gminy Zławieś Wielka na lata 2012 – 2032 (uchwała nr XXII/154/2013 z dnia 8 lutego 2013 r.)

W roku 2025 usunięto 44,940 Mg azbestu za łączną kwotę 30 856,00 zł. Dofinansowanie z Wojewódzkiego Funduszu Ochrony Środowiska i Gospodarki Wodnej w kwocie 19 979,97 zł.

12.8. Plan Gospodarki Niskoemisyjnej dla gminy Zławieś Wielka na lata 2015-2020+ (Uchwała nr XXV/190/2020 z dnia 28 grudnia 2020 r.)

Plan Gospodarki Niskoemisyjnej jest dokumentem określającym cele strategiczne i szczegółowe dochodzenia do gospodarki niskoemisyjnej, oznaczającej gospodarke charakteryzującą się wzrostem gospodarczym przy jednoczesnym zmniejszeniu emisji gazów cieplarnianych, głównie poprzez ograniczenie wykorzystania paliw kopalnych. Gospodarka niskoemisyjna opiera się przede wszystkim na efektywności energetycznej, wykorzystaniu odnawialnych źródeł energii i zastosowaniu innowacyjnych technologii ograniczających emisję, zapewniając jednocześnie korzyści ekonomiczne, społeczne i środowiskowe z zachowaniem zrównoważonego rozwoju.

Wyznaczone w planie cele były realizowane poprzez:

- udzielenie w 2025 roku, w ramach programu „Stop dla smogu”, dotacji jednorazowej w wysokości 5 000,00 zł na wymianę źródeł ciepła u 3 mieszkańców gminy na podstawie złożonych wniosków. Łączny koszt wyniósł 15 000,00 zł,
- udzielenie w 2025 roku, w ramach programu „Ciepłe mieszkanie”, dotacji jednorazowej na wymianę okien i źródeł ciepła u 3 mieszkańców gminy na podstawie złożonych wniosków. Łączny koszt wyniósł 48 298,45 zł.
- udzielenie w 2025 roku, w ramach programu „Programu wsparcia budowy przydomowych oczyszczalni ścieków”, dotacji jednorazowej w wysokości 5 000,00 zł na budowę



przydomowych oczyszczalni ścieków u 3 mieszkańców gminy na podstawie złożonych wniosków. Łączny koszt wyniósł 15 000,00 zł,

- Punkt konsultacyjno - informacyjny działa na podstawie porozumienia zawartego z Wojewódzkim Funduszem Ochrony Środowiska i Gospodarki Wodnej w Toruniu. Jego głównym celem jest wsparcie mieszkańców w poprawnym składaniu wniosków o dofinansowanie, doradztwo techniczne w zakresie wymiany źródeł ciepła i termomodernizacji, rozliczanie przyznanych dotacji (wnioski o płatność). Punkt pracował przez 457 godzin, zostało udzielonych 232 konsultacje, operator czystego powietrza odbył 23 wizyty u mieszkańców gminy związane z realizacją wniosków. W trakcie roku za pośrednictwem gminnego operatora programu czyste powietrze zostało złożonych 14 wniosków o przyznanie dofinansowania z programu oraz 1 wniosek o płatność.

Najczęściej realizowane działania obejmują:

- źródeł ciepła (tzw. „kopciuchów”),
- montaż kotłów gazowych, pomp ciepła oraz kotłów na biomasę,
- termomodernizację budynków (ocieplenie ścian, dachów, wymiana stolarki okiennej i drzwiowej).

12.9. Strategia Rozwiązywania Problemów Społecznych dla Gminy Zławieś Wielka na lata 2017-2027 (Uchwała nr XXXVI/237/2017 z dnia 11 października 2017 r.)

Podstawowym dokumentem w planowaniu skutecznego i sprawnego rozwiązywania problemów społecznych na poziomie Gminy jest Strategia Rozwiązywania Problemów Społecznych. Dokument ten uwzględnia kwestie i problemy społeczne wynikające z potrzeb mieszkańców i jest niezbędnym elementem planowania lokalnej polityki społecznej. Strategia to przede wszystkim określenie Misji, która odnosi się bezpośrednio do założeń przyjętych w trakcie tworzenia dokumentacji strategicznej.

Jej założenia to:

1. Skuteczne aktywizowanie mieszkańców Gminy Zławieś Wielka zagrożonych lub dotkniętych marginalizacją i wykluczeniem społecznym oraz dążenie do integracji społecznej, wspierania rodzin, a także zintegrowania wszelkich działań w zakresie szeroko rozumianej polityki społecznej.

2. Realizacja zadań z zakresu pomocy społecznej wynikających z potrzeb społecznych na rzecz rozwiązywania problemów społecznych winna być skuteczna i opierająca się na nowatorskich projektach opartych o partnerstwo publiczno – prywatne i publiczno – społeczne.

Potrzeba opracowania Strategii Rozwiązywania Problemów Społecznych wynika z kilku przesłanek. Po pierwsze jest to prawny obowiązek nałożony na samorząd gminny i powiatowy.



12.10. Gminny program przyznawania stypendiów dla szczególnie uzdolnionych uczniów uczęszczających do szkół podstawowych w Gminie Zławieś Wielka (Uchwała nr XVII/115/2025 z dnia 26 listopada 2025 r.)

Zgodnie z art. 90t ust. 4 ustawy z dnia 7 września 1991 r. o systemie oświaty organ stanowiący jednostki samorządu terytorialnego określa szczegółowe warunki udzielania pomocy dzieciom i młodzieży pobierającej naukę na terenie danej jednostki samorządu terytorialnego bez względu na miejsce zamieszkania, formy i zakres tej pomocy, w tym stypendia dla uzdolnionych uczniów oraz tryb postępowania w tych sprawach, uwzględniając w szczególności przedsięwzięcia sprzyjające eliminowaniu barier edukacyjnych, a także osoby lub grupy osób uprawnione do pomocy oraz potrzeby edukacyjne na danym obszarze.

Celem przyznawania stypendiów jest promowanie uczniów wybitnie zdolnych, posiadających szczególne osiągnięcia naukowe, artystyczne i sportowe bądź osiągających wysokie wyniki w nauce, którzy w roku poprzedzającym rok przyznania stypendium uczęszczali do szkoły podstawowej w Gminie Zławieś Wielka bez względu na miejsce zamieszkania.

W roku 2025 pomoc materialna w formie stypendiów o charakterze motywacyjnym w wysokości **10.000,00 zł** przyznana została Zarządzeniem nr 13/2025 Wójta Gminy Zławieś Wielka z dnia 11 marca 2025 r. w sprawie przyznania stypendiów dla wybitnie uzdolnionych uczniów uczęszczających do szkół podstawowych w Gminie Zławieś Wielka. Stypendium otrzymało 11 uczniów.

12.11. Projekt „Eugeniusz w świecie naukowych żywiołów” (Uchwała Nr X/52/2025 z dnia 26 lutego 2025 r.)

Projekt realizowany jest w partnerstwie z Powiatem Toruńskim. Celem tego przedsięwzięcia jest podniesienie kompetencji kluczowych uczniów oraz rozwój umiejętności przyszłości. We wszystkich szkołach w gminie prowadzone są zajęcia STEAM (wprowadzenie nowoczesnych metod nauczania łączących nauki ścisłe, technologię, inżynierię, sztukę oraz matematykę) i z j. angielskiego (wspierające rozwój kompetencji językowych uczniów).

Na podstawie Uchwały Rady Gminy Zławieś Wielka nr X/52/2025 z dnia 26 lutego 2025 r. udzielono z budżetu Gminy Zławieś Wielka na rok 2025 pomocy finansowej Powiatowi Toruńskiemu w formie dotacji celowej w wysokości **46.439,00 zł** na realizację projektu pn. „EU-geniusz w świecie naukowych żywiołów”.

W ramach projektu w 2025 roku wyposażono pracownie językowe w szkole w Górsku (3 sale) i w Rzęczkowie (1 sala). Sale zostały wyposażone w nowoczesny sprzęt, umożliwiający efektywną naukę języków obcych.

Ponadto 95 nauczycieli ze wszystkich szkół wzięło udział w szkoleniach podnoszących kwalifikacje w zakresie nowoczesnych metod nauczania.

12.12. Strategia Rozwoju Elektromobilności dla Gminy Zławieś Wielka na lata 2019 – 2035 (Uchwała nr XXXVI/266/2021 z dnia 30 listopada 2021 r.)

W roku 2025 prowadzone były prace budowlane w zakresie budowy nowej ścieżki rowerowej relacji Toporzysko – Czarnowo. Ponadto modernizowano drogi gminne w celu



zwiększenia efektywności poruszania się po terenie gminy.

13. Ochrona środowiska

13.1. Wycinka drzew

Działania związane z usuwaniem drzew i krzewów prowadzone są zgodnie z obowiązującymi przepisami prawa, w szczególności ustawą o ochronie przyrody oraz przepisami wykonawczymi. Analiza została przeprowadzona na podstawie wydanych decyzji administracyjnych, zgłoszeń zamiaru usunięcia drzew, kontroli terenowych. W analizowanym okresie wydano łącznie 16 decyzji zezwalających na usunięcie drzew, przyjęto 213 zgłoszeń od osób fizycznych. Najczęstsze przyczyny usuwania drzew to zagrożenie bezpieczeństwa (drzewa chore, martwe, uszkodzone), inwestycje budowlane i infrastrukturalne, kolizje z sieciami technicznymi. Wycinka drzew wpływa na zmniejszenie powierzchni biologicznie czynnej, pogorszenie jakości powietrza, ograniczenie siedlisk dla ptaków i owadów.

Gmina realizowała usuwanie drzew głównie w związku z budową i przebudową dróg gminnych tj. ul. Długa w Złejwsi Wielkiej i ul. Oriona w Zaroślu Cienkim, poprawą widoczności na skrzyżowaniach i łukach dróg, eliminacją zagrożeń wynikających ze złego stanu fitosanitarnego drzew oraz budową żłobka dla dzieci w miejscowości Zławieś Mała. Łącznie usunięto około 57 drzew, z czego 24 szt. stanowiły drzewa kolidujące z inwestycjami, 33 szt. stanowiły drzewa zagrażające bezpieczeństwu ruchu drogowego.

Stan gospodarki drzewostanem na terenie gminy jest stabilny, jednak wymaga dalszych działań w zakresie ochrony i rozwoju zieleni. Kluczowe jest zachowanie równowagi pomiędzy rozwojem infrastruktury a ochroną środowiska naturalnego. W ramach działań kompensacyjnych realizowane są nasadzenia zastępcze na terenach gminnych, dobierane są gatunki odporne na warunki miejskie i drogowe. Liczba wykonanych nasadzeń w 2025r. wyniosła 85 szt.

13.2. Utrzymanie grobów i cmentarzy wojennych

W 2025 roku Gmina realizowała zadanie z zakresu administracji rządowej polegające na utrzymaniu grobów i miejsc pamięci wojennej, na podstawie porozumienia zawartego z Wojewodą, zgodnie z obowiązującymi przepisami prawa.

Zadanie zostało wykonane w oparciu o ustawę z dnia 28 marca 1933 r. o grobach i cmentarzach wojennych oraz ustawę z dnia 8 marca 1990 r. o samorządzie gminnym..

Na realizację zadania Gmina otrzymała dotację celową w wysokości **2 000 zł**. Środki finansowe zostały przeznaczone na utrzymanie następujących obiektów grobownictwa wojennego mogiła w miejscowości Przysiek, pomnik w miejscowości Czarnowo, mogiła w miejscowości Górsk, mogiła w miejscowości Łążyn.



W ramach otrzymanej dotacji zrealizowano działania zakup wiązanek okolicznościowych oraz zniczy, zakup środków czystości niezbędnych do utrzymania porządku na obiektach. Powyższe działania miały na celu zapewnienie należytego stanu estetycznego oraz godnego utrzymania miejsc pamięci.

Łączna wartość poniesionych wydatków wyniosła **2000 zł**, co odpowiada wysokości przyznanej dotacji.

Zadanie zostało wykonane zgodnie z zawartym porozumieniem oraz przeznaczeniem środków finansowych. Zapewniono właściwe utrzymanie grobów i miejsc pamięci wojennej na terenie Gminy, przyczyniając się do zachowania należytego szacunku dla miejsc spoczynku ofiar działań wojennych.

Realizacja zadania przebiegła prawidłowo, a środki publiczne zostały wykorzystane w sposób celowy i zgodny z obowiązującymi przepisami.

13.3. Wykorzystanie dotacji celowej dla gmin z przeznaczeniem dla spółek wodnych na bieżące utrzymanie urządzeń melioracji wodnych z budżetu Samorządu Województwa w 2025r.

Zadanie polegało na bieżącym utrzymaniu urządzeń melioracji wodnych, w tym konserwacji rowu R-15 w km 1+000 – 1+815, odbudowie rowu R-16 w km 0+000 – 0+403w miejscowości Toporzysko. Termin umowny i faktyczny zakończenia robót: 31 października 2025 r. Komisyjny odbiór robót odbył się 31 października 2025r. Zadanie zostało wykonane zgodnie z umową nr UM_RM.3042.1.200.2025 z dnia 18 lipca 2025 r.. Łączny koszt zadania wynikający z kosztorysu powykonawczego oraz sprawozdania przedstawia się następująco:

Kategoria kosztów	Wartość brutto (PLN)
Wartość kosztorysowa robót (netto)	47 336,35
Podatek VAT (23%)	6 273,49
Łączny koszt wykonania zadania (brutto)	53 09,84

Zadanie było współfinansowane z budżetu Samorządu Województwa. Przyznana dotacja celowa: 26 000,00 zł. Wykorzystana kwota dotacji: 26 000,00 zł. W ramach poniesionych nakładów wykonano m.in. odmulenie rowu R-15 (815 mb) oraz rozplantowanie urobku, oczyszczenie przepustów (3 mb), wykop rowu R-16 (721,71 m³) wraz z plantowaniem skarp i korony (1 063,92 m²).

Zadanie zostało wykonane terminowo i rozliczone pod względem merytorycznym oraz finansowym. Całość przyznanej dotacji z budżetu Województwa została faktycznie wykorzystana na realizację zadania.



14. Pozostała działalność:

14.1. Obsługa CEIDG

Gmina realizuje zadania związane z obsługą przedsiębiorców w zakresie funkcjonowania systemu Centralna Ewidencja i Informacja o Działalności Gospodarczej, polegające w szczególności na:

- przyjmowaniu, weryfikacji i przekształcaniu wniosków o wpis do CEIDG,
- wprowadzaniu danych do systemu teleinformatycznego CEIDG,
- udzielaniu informacji i wsparcia osobom podejmującym działalność gospodarczą,
- potwierdzaniu tożsamości wnioskodawców oraz poprawności składanych dokumentów,
- informowaniu o zasadach podejmowania, zawieszania i kończenia działalności gospodarczej.

W 2025 r. złożono 17 wniosków o założenie działalności gospodarczej, 65 o zmianę w systemie CEIDG, 39 o zmianę z zawieszeniem, 32 wnioski o zakończenie działalności gospodarczej, 2 wnioski o zmianę z zakończeniem i 20 wniosków o zmianę ze wznowieniem. Łącznie w 2025 r. złożono 175 wniosków.

14.2. Punkt potwierdzający profil zaufany

W urzędzie Gminy w Złejwsi wielkiej funkcjonuje punkt potwierdzający Profil Zaufany, który stanowi istotne narzędzie wspierające cyfryzację usług publicznych dla mieszkańców. Punkt umożliwia obywatelom uwiarygodnienie tożsamości po uprzednim złożeniu wniosku online. Dzięki temu mieszkańcy mogą uzyskać bezpłatny Profil Zaufany, który służy jako narzędzie do bezpiecznego logowania się do systemów e-administracji (np.: ePUAP, eZUS, CEIDG) oraz podpisywania dokumentów elektronicznych. W 2025 roku zrealizowano 195 wniosków mieszkańców w tym zakresie .

14.3. Działania promocyjne w gminie w 2025 roku:

1) Polityka informacyjna - współpraca z mediami

Gmina Zławieś Wielka prowadziła stałe współprace z mediami lokalnymi - Radio Toruń, Gazeta Poza Toruń oraz portal ototorun.pl. W jej ramach cyklicznie ukazywały się publikacje na temat działalności Gminy Zławieś Wielka. Stworzono także podcast Gminy Zławieś Wielka z częstotliwością publikacji raz w miesiącu. Płatne współprace zaowocowały szerszą widocznością gminy w mediach tradycyjnych, dzięki czemu zyskiwaliśmy także bezpłatne publikacje redakcyjne.

2) Prowadzenie strony internetowej i kanałów social media

Gmina Zławieś Wielka w roku 2025 opublikowała nowoczesną stronę www opartą o narzędzie dedykowane samorządom. Jest to przejrzyste narzędzie, zgodne ze standardami dostępności i umożliwiające szerokie publikacje bez angażowania webmastera. W zakresie social mediów kontynuowała przyjętą strategię spójnej identyfikacji wizualnej, zgodnych z



Księgą Identyfikacji Wizualnej.

Adresy prowadzonych kanałów:

- strona www - www.zlawies.pl
- Facebook Gminy Zławieś Wielka - <https://www.facebook.com/zlawieswielka>
- Facebook Wójta Gminy Zławieś Wielka - <https://www.facebook.com/marcinswaczynaofficial>

3) Głos gminny

W roku 2025 Gmina Zławieś Wielka przeprowadziła działania zmierzające do reaktywacji wydawania gazety Głos Gminny. Wydawnictwo zostało wydane dwukrotnie, w odświeżonej formule graficznej oraz z nową metodą kolportażu - jako dodatek do bezpłatnej gazety Poza Toruń. Dzięki temu znacząco zmniejszono koszty kolportażu, przy jednoczesnym wzroście nakładu do 50 tys. egz. na wydanie.



Autobusem do Bydgoszczy

Od 1 grudnia mieszkańcy gminy Zławieś Wielka zyskali bezopłatne połączenie autobusowe z Bydgoszczą. Nowa linia nr 43 będzie przebiegać w kierunku podziemnego parkingu komunikacji miejskiej wyjątkowym w stronę postępu burzowego, co stanowi istotny krok w kierunku poprawy dostępności transportowej całej gminy.

Uroczystość była otwartością na mieszkańców i ich potrzeby. W tym celu w grudniu 2024 roku Główny Dyrektor Zarządu Transportu Miejskiego w Bydgoszczy, Andrzej Kozłowski, wraz z zastępcą, Andrzejem Kozłowskim, przyjechali do Zławieś Wielkiej, aby osobiście zobaczyć, jak wygląda sytuacja na linii autobusowej. W tym celu w grudniu 2024 roku Główny Dyrektor Zarządu Transportu Miejskiego w Bydgoszczy, Andrzej Kozłowski, wraz z zastępcą, Andrzejem Kozłowskim, przyjechali do Zławieś Wielkiej, aby osobiście zobaczyć, jak wygląda sytuacja na linii autobusowej.

Dożynki po nowemu

Już 6 września Zławieś Wielka zaprosi mieszkańców na wielkie święto plonów - Gminne Dożynki 2025! Wydarzenie w tym roku zostało przeznaczone na Złoty Miejski na plac przy GOSiW w Zławieś Wielkiej, co związane jest z rewalizacją dotychczasowego placu dożynkowego.

Chętni, by zobaczyć, jak wygląda sytuacja na placu dożynkowym, zaproszeni są na Gminne Dożynki 2025! Wydarzenie w tym roku zostało przeznaczone na Złoty Miejski na plac przy GOSiW w Zławieś Wielkiej, co związane jest z rewalizacją dotychczasowego placu dożynkowego.



Konsekwencja zamiast fajerwerków

W tym roku Główny Dyrektor Zarządu Transportu Miejskiego w Bydgoszczy, Andrzej Kozłowski, wraz z zastępcą, Andrzejem Kozłowskim, przyjechali do Zławieś Wielkiej, aby osobiście zobaczyć, jak wygląda sytuacja na linii autobusowej.

Obrać kierunek

W tym roku Główny Dyrektor Zarządu Transportu Miejskiego w Bydgoszczy, Andrzej Kozłowski, wraz z zastępcą, Andrzejem Kozłowskim, przyjechali do Zławieś Wielkiej, aby osobiście zobaczyć, jak wygląda sytuacja na linii autobusowej.

4) Identyfikacja wizualna Gminy Zławieś Wielka

W roku budżetowym 2025 zrealizowano szereg działań mających na celu utrwalenie i promowanie identyfikacji wizualnej gminy zaprojektowanej w grudniu 2024. Gmina Zławieś Wielka zleciła wykonanie materiałów promocyjnych na potrzeby gminnych wydarzeń, takie jak x-banery, ściankę reklamową, namioty reklamowe, namiot pneumatyczny oraz banery oczkowane, które służą do organizacji imprez gminnych, a jednocześnie są elementem promocyjnym, ponieważ są logowane zgodnie z nową identyfikacją wizualną.

W roku budżetowym 2025 Gmina Zławieś Wielka zleciła wykonanie serii gadżetów reklamowych z logo gminy oraz wydawnictwo książkowe z herbem gminy. Dystrybucja gadżetów podczas imprez organizowanych na terenie gminy oraz poza nią pozytywnie wpływa na budowanie tożsamości marki Gmina Zławieś Wielka.

Gmina Zławieś Wielka stosowała nową identyfikację wizualną także podczas różnego typu



wydarzeń, m.in. podpisywania istotnych dla promocji JST umów, listów intencyjnych i spotkań. W tym celu przygotowywano dedykowane wydruki, takie jak tablice, teczki, zaproszenia, itp.

5) Inne działania reklamowe

Gmina Zławieś Wielka zorganizowała stoisko podczas zawodów pitbike w Głazewie dn. 24.08.2025. Było to podyktowane doskonałymi wynikami sportowymi zawodników tej dyscypliny, którzy mieszkają na terenie Gminy Zławieś Wielka oraz organizacją memoriału im. Adrzeja Zielińskiego, mieszkańca Gminy Zławieś Wielka, który popularyzował tę dyscyplinę. Dzięki podjęciu tych działań Referat Promocji, Kultury i Sportu nawiązał współpracę z Otopit Toruń, które zaowocowało nagrodą podczas X Jubileuszowej Gali Pitbike oraz szeregiem publikacji prasowych związanych z sukcesami sportowymi zawodników z terenu gminy.



6) Konferencje prasowe

Organizacja konferencji prasowych w związku z podpisaniem umowy na nowe linie autobusowe, podpisanie listu intencyjnego w sprawie budowy świeżki rowerowej wraz ze Starostwem Powiatowym w Toruniu oraz Gminą Łubianka.

14.4. Organizacja imprez kulturalnych, sportowych, itp.

1) Orszak Trzech Króli w Złejwsi Wielkiej

Dnia 06.01.2025 Gmina Zławieś Wielka zorganizowała Orszak Trzech Króli w Złejwsi Wielkiej wraz z koncertem zespołu Trzy Korony oraz ogniskiem dla mieszkańców.



2) Gminny Finał Wielkiej Orkiestry Świątecznej Pomocy

W dniach 24-25.01.2025 roku Gmina Zławieś Wielka włączyła się we współorganizację 33. finału Wielkiej Orkiestry Świątecznej Pomocy. Wkład Gminy Zławieś Wielka polegał m.in. na zorganizowaniu bezpłatnych atrakcji dla mieszkańców, udostępnieniu budynków oraz wsparciu organizacyjnym.



3) Gminny Dzień Kobiet

Dnia 11.03.2025 odbył się Gminny Dzień Kobiet w Szkole Podstawowej im. ks. Jerzego Popiełuszki w Górsku. Gwiazdą wieczoru był znany aktor Artur Barciś z programem Artur Barciś Show. W wydarzeniu wzięło udział ponad 400 osób z terenu naszej gminy. Na wydarzenie rozdawano bezpłatne wejściówki.





4) Pokazy filmu Dzieci Szmalcówki

12.04.2025 Gmina Zławieś Wielka współorganizowała wraz z Instytutem Filmowym Unisławskiego Towarzystwa Historycznego popremierowy pokaz filmu Dzieci Szmalcówki dla 800 osób. Pokaz odbył się w Muzem Pamięć i Tożsamość w Toruniu. Po tym pokazie odbyła się seria wydarzeń z udziałem IFUTH oraz reż. Sebastiana Bartkowskiego na terenie gminy, m.in. w Centrum Edukacji Młodzieży w Górsku oraz Gminnym Ośrodku Kultury i Sportu w Złejwsi Małej.



5) Dzień strażaka

04.05.2025 r. Gmina Zławieś Wielka zorganizowała Gminne Obchody Dnia Strażaka. Impreza miała charakter otwarty i była skierowana do wszystkich mieszkańców, będąc jednocześnie promocją Gminy Zławieś Wielka oraz działających na jej terenie jednostek



OSP.



6) Dzień Ziemi Nie Z Tej Ziemi

5 maja 2025 r. Gmina Zławieś Wielka zorganizowała wydarzenie dedykowane uczniom szkół podstawowych z okazji Dnia Ziemi. W „Dniu Ziemi Nie Z Tej Ziemi” udział wzięło 500 osób. Imprezę wsparło wiele grup i instytucji - m.in. Dom Kultury w Górsku, Gminna Biblioteka Publiczna, Koła Gospodyń Wiejskich, MPO i Castorama. Podczas wydarzenia odbywały się warsztaty plastyczne i zabawy ruchowe mające na celu edukację ekologiczną najmłodszych. Gmina zorganizowała dowozy dzieci ze wszystkich szkół podstawowych z terenu Gminy Zławieś Wielka.





7) Rowerem i łodzią przez Dolinę Dolnej Wisły

Dnia 7 czerwca 2025 r. Gmina Zławieś Wielka wzięła udział w pilotażu produktu turystycznego. „Rowerem i łodzią przez Dolinę Dolnej Wisły” to rekreacyjna impreza turystyczna w woj. kujawsko-pomorskim, łącząca jazdę rowerem z przeprawami łodziami po Wiśle. Trasa, organizowana przez Nadwiślańską Organizację Turystyczną i lokalne gminy, oferuje malownicze widoki, zwiedzanie zabytków oraz poczęstunek, promując aktywną turystykę nadwiślańską. Gmina Zławieś Wielka wzięła udział w jej pilotażu, wspierając organizacyjnie przystanek dla uczestników w Górsku. Podczas imprezy została wygłoszona prelekcja nt. walorów turystycznych Gminy Zławieś Wielka. Mieszkańcy Gminy mieli także możliwość wzięcia udziału w całej trasie z Torunia do Górska. Po imprezie powstał film promocyjny.



8) Rowerowa Stolica Polski

Gmina Zławieś Wielka w 2025 roku po raz pierwszy wzięła udział w rywalizacji o tytuł Rowerowej Stolicy Polski. W ramach rywalizacji odbył się cykl rajdów rowerowych organizowanych przez Referat Promocji, Kultury i Sportu we współpracy ze Stowarzyszeniem Aktywna Gmina, Urzędem Miasta w Bydgoszczy i Urzędem Gminy w Łysomicach. Finał rywalizacji połączono z uroczystym otwarciem hali Olimpia w Zławiejskiej Wielkiej, na który przybyli m.in. posłowie i olimpijczycy. Wręczenie nagród odbyło się 4 lipca 2025 r.

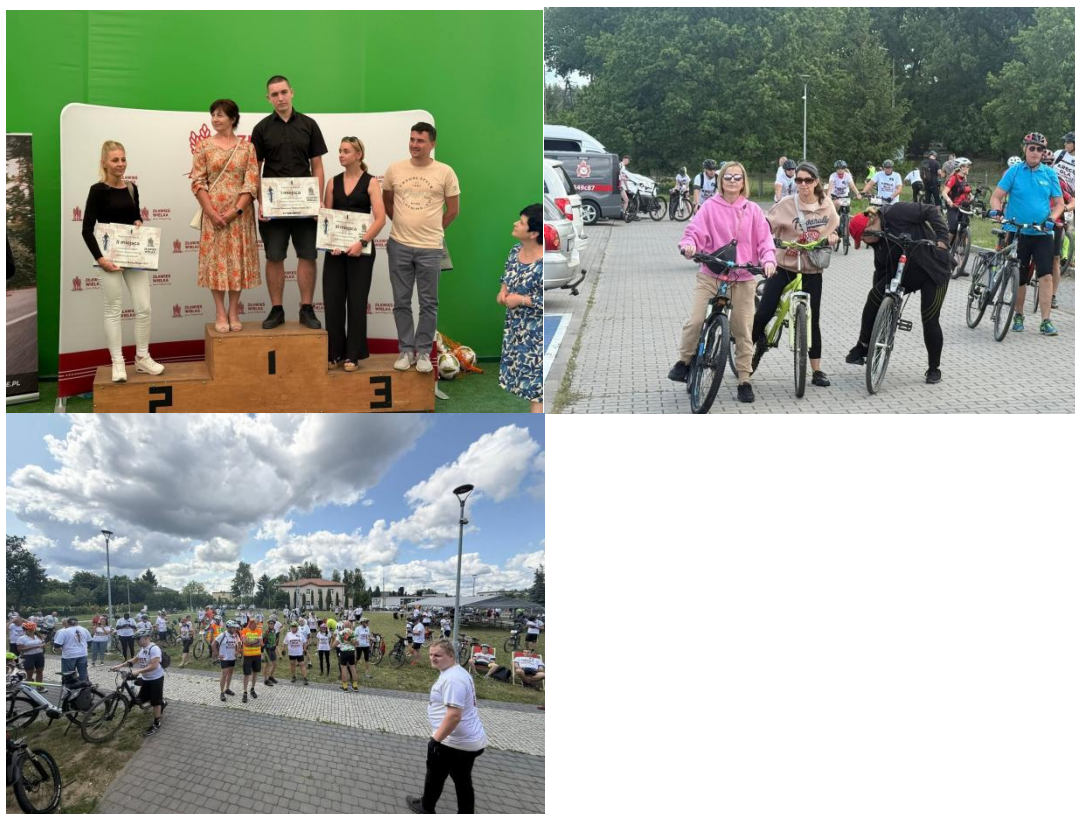

9) Robinsonada Kujawsko-Pomorska (Pit Stop w Siemoniu)

W dniach 9-10.08.2025 Gmina Zławieś Wielka zorganizowała pitstop w m. Siemień na terenie gminy w ramach włączenia się w organizację Robinsonady Kujawsko-Pomorskiej. W ramach zadań zorganizowano strefę odpoczynku dla kolarzy wraz z posiłkami regeneracyjnymi oraz możliwością uzupełnienia wody i schłodzenia się. Strefa była otwarta także dla mieszkańców gminy, którzy mogli kibicować kolarzom. W ramach partnerstwa Gmina Zławieś Wielka wyznaczyła także spośród mieszkańców reprezentantów, którzy mogli wystartować w ultramaratonie bez żadnych opłat.





10) Muzyka i gwiazdy

21.11.2025 r. Gmina Zławieś Wielka zorganizowała przy wsparciu Urzędu Marszałkowskiego Województwa Kujawsko-Pomorskiego koncert muzyki elektronicznej oraz prelekcję na temat kosmosu pn. Muzyka i Gwiazdy. Gmina Zławieś Wielka zapewniła wsparcie organizacyjne i promocyjne własnymi zasobami Referatu Promocji, Kultury i Sportu oraz zorganizowała pokazy multimedialne wyświetlane na sklepieniu hali Olimpia.

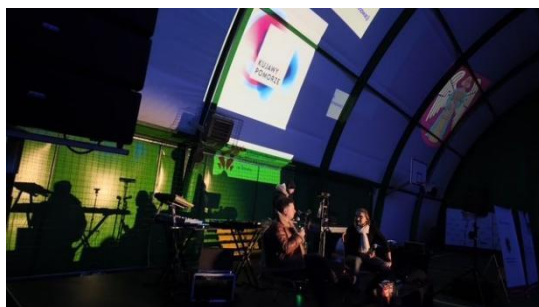

11) Dożynki gminne

06.09.2025 r. Gmina Zławieś Wielka zorganizowała największą imprezę dla mieszkańców - dożynki gminne. W ramach organizacji zorganizowano koncert Antoniego Smykiewicza z zespołem oraz artystyki młodego pokolenia - Cyrko. W ramach różnicowania oferty zaproszono także artystę kabaretowego - Antoniego Gorgonia Gruchę. Gmina Zławieś Wielka umożliwiła bezpłatne wystawienie się podczas Gminnych Dożynek dla wszystkich



Kół Gospodyń Wiejskich z terenu naszej gminy. Pozyskano także szereg partnerów, którzy wsparli organizację dożynek - m.in. Domu Kultury w Górsku, Gminnej Biblioteki Pulicznej, Gminnego Ośrodka Kultury i Sportu w Złejwsi Małej, jednostek OSP, firm prywatnych.



12) Konferencja „Reforma planowania przestrzennego a polityka rowerowa”

Gmina Zławieś Wielka była dnia 30.09.2025 współorganizatorem ogólnopolskiej konferencji naukowej pt. Reforma planowania przestrzennego a polityka rowerowa, która odbyła się na Uniwersytecie Mikołaja Kopernika w Toruniu.



13) Pozostałe działania promocyjne

Gmina Zławieś Wielka włączała się także w organizację lub udział w wydarzeniach promujących ideę samorządności, uroczystościach szkolnych, imprezach sportowych,



obchodach rocznic, inicjatywach rodzinnych oraz promujących działania pasjonatów z terenu Gminy Zławieś Wielka.

14.5. Inne, istotne dla Gminy i jej mieszkańców działania powierzone referatowi:

Referat Promocji, Kultury i Sportu włączał się m.in. w następujące zadania:

1) Organizacja Dnia Seniora wraz z Domem Kultury w Górsku przy wsparciu Województwa Kujawsko-Pomorskiego, który odbył się 09.10.2025 w Szkole Podstawowej im. ks. Jerzego Popiełuszki w Górsku. Wystąpił zespół Żuki.



2) Organizacja Uroczystej Sesji Rady Gminy z okazji 35-lecia Samorządu Terytorialnego w Polsce, dnia 28.05.2025





3) Organizacja posiedzeń Gminnej Rady Dialogu Społecznego.

4) Wsparcie organizacyjne przy wydarzeniach związanych z podtrzymaniem tradycji i tożsamości lokalnej, m.in. Organizacja uroczystego rozpoczęcia sezonu żużlowego, wspieranie obchodów rocznic historycznych (np. Porozumień rzeszowsko-ustrzyckich, rocznicy ogłoszenia stanu wojennego, święta flagi)



15. Realizacja uchwał rady gminy podjętych w 2025 r.

Referat Podatków i Opłat Lokalnych

Lp.	Nr uchwały	Data podjęcia	Tytuł uchwały	Realizacja
1.	XVII/109/2025	26 listopada 2025 r.	w sprawie określenia wysokości stawek podatku od środków transportowych i zwolnień w tym podatku	Uchwała wprowadziła wzrost stawek w podatku od środków transportowych o 4,5% w stosunku do roku poprzedniego. Uchwała została opublikowana w dzienniku urzędowym województwa. Stawki podatku obowiązują od 01.01.2026 r.
2.	XVII/110/2025	26 listopada 2025 r.	w sprawie określenia wysokości stawek podatku od nieruchomości	Uchwała wprowadziła wzrost stawek w podatku od nieruchomości o 4,5 % w stosunku do stawek z roku poprzedniego (wyjątek stawka za budynki wykorzystywane do prowadzenia działalności gospodarczej wzrost o 10% w stosunku do stawki z roku poprzedniego). Uchwała została opublikowana w dzienniku urzędowym województwa. Stawki podatku obowiązują od 1.01.2026 r.



1.2. Referat Promocji, Kultury i Sportu

Lp.	Nr uchwały	Data podjęcia	Tytuł uchwały	Realizacja
1.	XVII/112/2025	26 listopada 2025 r.	w sprawie Programu współpracy Gminy Zławieś Wielka z organizacjami pozarządowymi oraz innymi podmiotami prowadzącymi działalność pożytku publicznego w roku 2026	Uchwała jest w trakcie realizacji, na jej wykonanie zarezerwowano w budżecie kwotę 250 000 zł.

1.3. Referat Planowania i Inwestycji

Lp.	Nr uchwały	Data podjęcia	Tytuł uchwały	Realizacja
1.	X/53/2025	26 lutego 2025 r.	w sprawie udzielenia pomocy finansowej dla Samorządu Województwa Kujawsko-Pomorskiego	Zadanie zakończone, zrealizowane przez Zarząd Dróg Wojewódzkich – Wykonano chodnik wraz z budową kładki nad Kanałem Górnym w miejscowości Zławieś Mała wzdłuż drogi wojewódzkiej 546.
2.	X/54/2025	26 lutego 2025 r.	w sprawie określenia zasad i wysokości udzielania dotacji celowej z budżetu gminy na dofinansowanie wymiany źródeł ciepła zasilanych paliwami stałymi w budynkach i lokalach mieszkalnych na terenie Gminy Zławieś Wielka w programie „Stop dla smogu 2025”	W analizowanym okresie wpłynęły 3 wnioski o udzielenie dotacji. Wszystkie wnioski spełniły wymogi formalne i merytoryczne a środki finansowe wypłacono w pełnej wysokości zgodnie z zawartymi umowami.



Lp.	Nr uchwały	Data podjęcia	Tytuł uchwały	Realizacja
3.	X/55/2025	26 lutego 2025 r.	w sprawie określenia zasad i wysokości udzielania dotacji celowej z budżetu Gminy Zławieś Wielka na dofinansowanie budowy przydomowych oczyszczalni ścieków na terenie Gminy Zławieś Wielka	W wyznaczonym terminie naboru wpłynęło 13 kompletnych wniosków. Z uwagi na ograniczoną pulę środków przeprowadzono publiczne losowanie zgodnie z postanowieniami obowiązującego regulaminu programu. W wyniku losowania wyłoniono 3 wnioski, którym przyznano dotację. Pozostałe wnioski zostały umieszczone na liście rezerwowej.
4.	XIII/78/2025	28 maja 2025 r.	w sprawie przystąpienia do sporządzenia Strategii Rozwoju Gminy Zławieś Wielka do roku 2035 oraz określenia szczegółowego trybu i harmonogramu opracowania projektu strategii, w tym trybu konsultacji	Trwają prace nad wykonaniem Strategii Rozwoju Gminy do roku 2035.
5.	XIV/88/2025	18 czerwca 2025 r.	w sprawie zmiany uchwały nr XXII/154/2013 Rady Gminy Zławieś Wielka w sprawie zatwierdzenia Programu usuwania wyrobów zawierających azbest z terenu Gminy Zławieś Wielka na lata 2012-2032	Zmiana do uchwały, określająca lokalizację na terenie Gminy Zławieś Wielka z posadowieniem wyborów zawierających azbest.
6.	XIV/89/2025	18 czerwca 2025 r.	w sprawie określenia zasad udzielania dotacji celowych w ramach programu Ciepłe Mieszkanie na obszarze gminy Zławieś Wielka	Zawarta umowa przewiduje możliwość udzielenia dotacji maksymalnie dla 36 wniosków w ramach realizowanego zadania. Zostało złożone 4 wnioski o dofinansowanie. Do realizacji przedsięwzięcia oraz spełnieniu wymogów formalno-rozliczeniowych, 3 wnioskodawców złożyło kompletne wnioski o wypłatę środków.



Lp.	Nr uchwały	Data podjęcia	Tytuł uchwały	Realizacja
7.	XV/95/2025	27 sierpnia 2025 r.	w sprawie udzielenia pomocy finansowej dla Gminy Miasta Toruń	Podjęto uchwałę w zakresie dofinansowania działań Miasta Toruń w zakresie rozbudowy trasy średnicowej wraz z wykonaniem drogi do Gminy Zławieś Wielka. Trwa procedura przetargowa.
8.	XV/96/2025	27 sierpnia 2025 r.	w sprawie udzielenia pomocy finansowej dla Powiatu Toruńskiego	Podjęto uchwałę w zakresie dofinansowania działań Powiatu Toruńskiego w zakresie wspólnej realizacji zadania – Budowy ścieżki rowerowej wzdłuż DP 2005 od Czarnego Błota do Zamku Bierzgłowskiego.



1.4. Referat Organizacyjny

Lp.	Nr uchwały	Data podjęcia	Tytuł uchwały	Realizacja
1.	X/57/2025	26 lutego 2025 r.	w sprawie diet dla sołtysów	Uchwała obowiązuje i jest realizowana na bieżąco.
2.	X/63/2025	26 lutego 2025 r.	w sprawie zatwierdzenia planu pracy Komisji Rewizyjnej	Uchwała zrealizowana.
3.	X/64/2025	26 lutego 2025 r.	w sprawie upoważnienia wiceprzewodniczących Rady Gminy	Uchwała nadała upoważnienie wiceprzewodniczącym Rady Gminy do wystawiania polecenia wyjazdu służbowego dla Przewodniczącej Rady Gminy.
4.	XI/67/2025	26 marca 2025 r.	w sprawie rozpatrzenia petycji	Uchwałę przekazano wnoszącemu.
5.	XI/68/2025	26 marca 2025 r.	w sprawie przekazania petycji według właściwości	Uchwałę przekazano wnoszącemu.
6.	XI/69/2025	26 marca 2025 r.	w sprawie przekazania petycji według właściwości	Uchwałę przekazano wnoszącemu.
7.	XIV/80/2025	18 czerwca 2025 r.	w sprawie wotum zaufania dla Wójta Gminy	Uchwała zrealizowana.
8.	XIV/81/2025	18 czerwca 2025 r.	w sprawie zatwierdzenia sprawozdania finansowego oraz sprawozdania z wykonania budżetu za 2024 rok	Uchwała zrealizowana.
9.	XIV/82/2025	18 czerwca 2025 r.	w sprawie absolutorium z tytułu wykonania budżetu Gminy Zławieś Wielka za 2024 rok	Uchwała zrealizowana.



Lp.	Nr uchwały	Data podjęcia	Tytuł uchwały	Realizacja
10.	XIV/86/2025	18 czerwca 2025 r.	w sprawie pozostawienia petycji bez rozpatrzenia	Uchwałę przekazano wnoszącemu.
11.	XV/97/2025	18 czerwca 2025 r.	w sprawie powołania Młodzieżowej Rady Gminy i nadania jej statutu	Na podstawie uchwały powołano Młodzieżową Radę Gminy kadencji 2026-2028.
12.	XVI/105/2025	1 października 2025 r.	w sprawie powołania Gminnej Rady Seniorów i nadania jej statutu	Na podstawie uchwały powołano Gminną Radę Seniorów kadencji 2025-2029.
13.	XVII/119/2025	26 listopada 2025 r.	w sprawie przekazania petycji według właściwości	Uchwałę przekazano wnoszącemu.
14.	XVII/120/2025	26 listopada 2025 r.	w sprawie przekazania petycji według właściwości	Uchwałę przekazano wnoszącemu.
15.	XVII/121/2025	26 listopada 2025 r.	w sprawie przekazania petycji według właściwości	Uchwałę przekazano wnoszącemu.
16.	XVII/122/2025	26 listopada 2025 r.	w sprawie przekazania petycji według właściwości	Uchwałę przekazano wnoszącemu.
17.	XVII/123/2025	26 listopada 2025 r.	w sprawie przekazania petycji według właściwości	Uchwałę przekazano wnoszącemu.



Lp.	Nr uchwały	Data podjęcia	Tytuł uchwały	Realizacja
18.	XVII/124/2025	26 listopada 2025 r.	w sprawie przekazania petycji według właściwości	Uchwałę przekazano wnoszącemu.
19.	XVII/125/2025	26 listopada 2025 r.	w sprawie przekazania petycji według właściwości	Uchwałę przekazano wnoszącemu.
20.	XVII/126/2025	26 listopada 2025 r.	w sprawie przekazania petycji według właściwości	Uchwałę przekazano wnoszącemu.
21.	XVII/127/2025	26 listopada 2025 r.	w sprawie przekazania petycji według właściwości	Uchwałę przekazano wnoszącemu.
22.	XVII/128/2025	26 listopada 2025 r.	w sprawie przekazania petycji według właściwości	Uchwałę przekazano wnoszącemu.
23.	XVII/129/2025	26 listopada 2025 r.	w sprawie przekazania petycji według właściwości	Uchwałę przekazano wnoszącemu.
24.	XVII/130/2025	26 listopada 2025 r.	w sprawie przekazania petycji według właściwości	Uchwałę przekazano wnoszącemu.



1.5. Oświata

Lp.	Nr uchwały	Data podjęcia	Tytuł uchwały	Realizacja
1.	X/52/2025	26 lutego 2025 r	w sprawie udzielenia pomocy finansowej Powiatowi Toruńskiemu na realizację projektu pn. „EU-geniusz w świecie naukowych żywności”	Uchwała zrealizowana.
2.	XI/65/2025	26 marca 2025 r.	w sprawie nadania imienia Szkole Podstawowej w Łążynie	Uchwała zrealizowana.
3.	XI/66/2025	26 marca 2025 r.	zmieniająca uchwałę nr LII/349/2022 Rady Gminy Zławieś Wielka z dnia 30 listopada 2022 roku w sprawie ustalenia trybu udzielania i rozliczania dotacji dla placówek wychowania przedszkolnego, szkół i placówek, dla których Gmina Zławieś Wielka jest organem rejestrującym	Uchwała realizowana na bieżąco.
4.	XV/98/2025	27 sierpnia 2025 r	w sprawie ustalenia wysokości opłaty za wpis do rejestru żłobków i klubów dziecięcych	Uchwała realizowana na bieżąco.
5.	XV/99/2025	27 sierpnia 2025 r	w sprawie ustalenia czasu przeznaczonego na bezpłatne nauczanie, wychowanie i opiekę oraz określenia wysokości opłat za korzystanie z wychowania przedszkolnego	Uchwała realizowana na bieżąco.
6.	XVII/115/2025	26 listopada 2025 r.	w sprawie przyjęcia Regulaminu przyznawania stypendiów dla szczególnie uzdolnionych uczniów uczęszczających do szkół podstawowych w Gminie Zławieś Wielka	Uchwała realizowana na bieżąco.



Lp.	Nr uchwały	Data podjęcia	Tytuł uchwały	Realizacja
8.	XVII/117/2025	26 listopada 2025 r.	w sprawie określenia kryteriów branych pod uwagę na drugim etapie postępowania rekrutacyjnego do publicznych przedszkoli, oddziałów przedszkolnych w publicznych szkołach podstawowych oraz publicznych innych form wychowania przedszkolnego	Uchwała realizowana na bieżąco.
9.	XVII/118/2025	26 listopada 2025 r.	w sprawie zasad udzielania i rozmiaru obniżek tygodniowego obowiązkowego wymiaru godzin zajęć dydaktycznych, wychowawczych i opiekuńczych nauczycielom pełniącym stanowiska kierownicze oraz ustalenia tygodniowego obowiązkowego wymiaru godzin zajęć dla niektórych nauczycieli w przedszkolach i szkołach prowadzonych przez Gminę Zławieś Wielka	Uchwała wejdzie w życie z dniem 1 września 2026 r.



1.6. Referat Usług Wspólnych

Lp.	Nr uchwały	Data podjęcia	Tytuł uchwały	Realizacja
1.	XVI/104/2025	1 października 2025 r.	w sprawie dochodów gromadzonych na wydzielonym rachunku bankowym przez samorządowe jednostki budżetowe prowadzące działalność oświatową	Realizacja uchwały nie wywołuje bezpośrednich skutków finansowych dla budżetu gminy, ale pośrednio poprawia efektywność gospodarowania środkami w oświacie oraz może ograniczać wydatki budżetu gminy poprzez finansowanie części potrzeb ze środków własnych jednostek.

1.7. Referat Finansowo-Księgowy

Lp.	Nr uchwały	Data podjęcia	Tytuł uchwały	Realizacja
1.	XVII/111/2025	26 listopada 2025 r.	w sprawie zaciągnięcia długoterminowej pożyczki w Kujawsko-Pomorskim Funduszu Pożyczkowym sp. z o.o. w Toruniu na realizację przedsięwzięcia pn. "Modernizacja energetyczna budynku użyteczności publicznej na terenie Gminy Zławieś Wielka".	W dniu 23 grudnia 2025r. została podpisana umowa pożyczki na ww. cel na kwotę 2 059 129,20 zł (słownie: dwa miliony pięćdziesiąt dziewięć tysięcy sto dwadzieścia dziewięć złotych 20/100) na okres od dnia 23.12.2025 do dnia 22.12.2032. Zadanie zostanie zrealizowane w 2026 roku.
2.	XVIII/139/2025	17 grudnia 2025 r.	w sprawie ustalenia wykazu wydatków niewygasających z końcem roku budżetowego 2025	W ramach uchwały wyodrębniono środki na realizację zadań inwestycyjnych, których zakończenie przypada na 2026 r. Środki zostały przekazane na wyodrębniony rachunek, co umożliwi ich wykorzystanie w kolejnym roku budżetowym.



1.8. GOPS

Lp.	Nr uchwały	Data podjęcia	Tytuł uchwały	Realizacja
1.	XVII/106/2025	26 listopada 2025 r.	w sprawie przyjęcia Gminnego Programu Wspierania Rodziny dla Gminy Zławieś Wielka na lata 2026 - 2028	Uchwała realizowana na bieżąco.
2.	XVII/107/2025	26 listopada 2025 r.	w sprawie przyjęcia Gminnego Programu Profilaktyki i Rozwiązywania Problemów Alkoholowych oraz Przeciwdziałania Narkomanii dla Gminy Zławieś Wielka na lata 2026 - 2029	Uchwała realizowana na bieżąco.

1.9. Referat Ochrony Środowiska

Lp.	Nr uchwały	Data podjęcia	Tytuł uchwały	Realizacja
1.	XVII/113/2025	26 listopada 2025 r.	w sprawie Regulaminu utrzymania czystości i porządku na terenie gminy Zławieś Wielka	Uchwała została podjęta, aby wypełnić ustawowy obowiązek wynikający z nowelizacji Ustawy o utrzymaniu czystości i porządku w gminach z dnia 13 września 1996 r. i dostosować uchwałę do obowiązujących przepisów prawa.
2.	XVII/114/2025	26 listopada 2025 r.	w sprawie określenia szczegółowego sposobu i zakresu świadczenia usług w zakresie odbierania odpadów komunalnych od właścicieli nieruchomości i zagospodarowania tych odpadów, w zamian za uiszczoną przez właściciela nieruchomości opłatę za gospodarowanie odpadami komunalnymi	Uchwała została podjęta, aby wypełnić ustawowy obowiązek wynikający z nowelizacji Ustawy o utrzymaniu czystości i porządku w gminach z dnia 13 września 1996 r. i dostosować uchwałę do obowiązujących przepisów prawa.



1.10. Referat Gospodarki Komunalnej

Lap.	Nr uchwały	Data podjęcia	Tytuł uchwały	Realizacja
1.	X/58/2025	26 lutego 2025 r.	w sprawie wyrażenia zgody na nieodpłatne nabycie nieruchomości	Nieodpłatne nabycie nieruchomości Zławieś Mała, gmina Zławieś Wielka, oznaczonej nr działek od KOWR z przeznaczeniem pod drogi: 1) 295, 384 dla których Sąd Rejonowy w Toruniu prowadzi księgę wieczystą TO1T/00149263/7, 2) 303, 304, 322, 342, 363, 387, 393, 400 dla których Sąd Rejonowy w Toruniu prowadzi księgę wieczystą TO1T/00036345/1
2.	X/59/2025	26 lutego 2025 r.	w sprawie wyrażenia zgody na nieodpłatne nabycie nieruchomości	Nieodpłatne nabycie nieruchomości położonej w miejscowości Zławieś Mała, gmina Zławieś Wielka, oznaczonej nr działek od KOWR z przeznaczeniem na budowę żłobka: 194/4, 194/5 dla których Sąd Rejonowy w Toruniu prowadzi księgę wieczystą TO1T/00004353/7



Lap.	Nr uchwały	Data podjęcia	Tytuł uchwały	Realizacja
3.	XII/72/2025	23 kwietnia 2025 r.	w sprawie współdziałania Gminy Zławieś Wielka z Miastem Bydgoszcz w zakresie transportu zbiorowego	<p>Wyrażenie zgody na zawarcie porozumienia pomiędzy Gminą Zławieś Wielka, a Miastem Bydgoszcz w przedmiocie przejęcia spraw lokalnego transportu zbiorowego, poprzez wykonywanie przez Miasto Bydgoszcz zadań z zakresu organizacji i zarządzania gminnymi przewozami pasażerskimi o charakterze użyteczności publicznej na liniach komunikacyjnych łączących niektóre miejscowości Gminy Zławieś Wielka z Miastem Bydgoszcz.</p> <p>Uruchomienie linii nr 43 Bydgoszcz - Zławieś Wielka.</p> <p>Uchwała została opublikowana w dzienniku Urzędowym województwa Kujawsko-Pomorskiego z dnia 11 grudnia 2025 r., poz. 6160</p>



Lap.	Nr uchwały	Data podjęcia	Tytuł uchwały	Realizacja
4.	XII/73/2025	23 kwietnia 2025 r.	zmieniająca uchwałę w sprawie współdziałania pomiędzy Gminą Zławieś Wielka a Gminą Miasta Toruń w zakresie lokalnego transportu zbiorowego	Zmiana uchwały XXII/138/2016 Rady Gminy Zławieś Wielka z dnia 27 lipca 2016r. w sprawie współdziałania pomiędzy Gminą Zławieś Wielka a Gminą Miasta Toruń w zakresie lokalnego transportu zbiorowego dotycząca możliwości zawarcia porozumienia pomiędzy Gminą Zławieś Wielka, a Gminą Miasta Toruń w przedmiocie przejęcia spraw lokalnego transportu zbiorowego, poprzez wykonywanie przez Gminę Miasta Toruń zadań z zakresu organizacji i zarządzania gminnymi przewozami pasażerskimi o charakterze użyteczności publicznej na liniach komunikacyjnych łączących niektóre miejscowości z Gminy Zławieś Wielka z Gminą Miasta Toruń. Uruchomienie linii 132 Toruń- Zławieś Wielka. Uchwała została opublikowana w dzienniku Urzędowym województwa Kujawsko-Pomorskiego z dnia 10 października 2025r., poz. 4187



Lap.	Nr uchwały	Data podjęcia	Tytuł uchwały	Realizacja
5.	XIV/87/2025	18 czerwca 2025 r.	w sprawie współdziałania Gminy Zławieś Wielka z Gminą Dąbrowa Chełmińska w zakresie publicznego transportu zbiorowego	Wyrażenie zgody na zawarcie porozumienia pomiędzy gminą Zławieś Wielka a Gminą Dąbrowa Chełmińska w sprawie zadań z zakresu publicznego transportu zbiorowego. W rezultacie nie doszło do zawarcia porozumienia z Gminą Dąbrowa Chełmińska ze względu na brak zgody Rady Gminy Dąbrowa Chełmińska
6.	XV/94/2025	27 sierpnia 2025 r.	w sprawie zaliczenia drogi do kategorii dróg gminnych	1. Czarnowo ul. Różana - Droga gminna nr 101539C 2. Czarnowo - droga gminna 101606C 3. Rozgarty ul. Zielony Zakątek - Droga gminna nr 100283C 4. Stary Toruń ul. Sołecka - Droga gminna nr 101534C Została opublikowana w Dzienniku Urzędowym Województwa Kujawsko-Pomorskiego w dniu 4 września 2025 r., pozycja 3976



Lap.	Nr uchwały	Data podjęcia	Tytuł uchwały	Realizacja
7.	XVI/103/2025	1 października 2025 r.	w sprawie udzielenia bonifikaty od opłaty jednorazowej z tytułu przekształcenia prawa użytkowania wieczystego gruntów stanowiących własność Gminy Zławieś Wielka w prawo własności	<p>Na mocy ustawy z dnia 20 lipca 2018 r. o przekształceniu prawa użytkowania wieczystego gruntów zabudowanych na cele mieszkaniowe w prawo własności tych gruntów (Dz.U. z 2025 r. poz. 7), z dniem 1 stycznia 2019 r. nastąpiło przekształcenie prawa użytkowania wieczystego w prawo własności. Przekształcenie to objęło zarówno nieruchomości stanowiące własność Gminy Zławieś Wielka, jak i nieruchomości Skarbu Państwa położone na jej obszarze.</p> <p>Zgodnie z ustawą, nowi właściciele – dotychczasowi użytkownicy wieczystości zobowiązani są do uiszczania opłat z tytułu przekształcenia przez okres 20 lat, w wysokości odpowiadającej dotychczasowej opłacie rocznej za użytkowanie wieczyste. Jednocześnie ustawodawca przewidział możliwość jednorazowego wniesienia opłaty przekształceniowej w kwocie odpowiadającej sumie należnych opłat, według stawek obowiązujących w roku złożenia wniosku o dokonanie takiej wpłaty. Uchwała została opublikowana w dzienniku Urzędowym województwa Kujawsko-Pomorskiego z dnia 10 października 2025r., poz. 4624</p>



Lap.	Nr uchwały	Data podjęcia	Tytuł uchwały	Realizacja
8.	XVIII/135/2025	17 grudnia 2025 r.	w sprawie wyrażenia zgody na sporządzenie zintegrowanego planu inwestycyjnego dla terenów położonych na północ od drogi krajowej nr 80 w miejscowości Toporzysko – gmina Zławieś Wielka	Obecnie trwa procedura planistyczna. Aktualnie prowadzone są negocjacje z inwestorami poprzedzające sporządzenie projektu umowy urbanistycznej.
9.	XVIII/136/2025	17 grudnia 2025 r.	w sprawie wyrażenia zgody na sporządzenie zintegrowanego planu inwestycyjnego dla terenu położonego w okolicy ulicy Rutewki w miejscowości Zarośle Cienkie – gmina Zławieś Wielka	Obecnie trwa procedura planistyczna. Aktualnie prowadzone są negocjacje z inwestorami poprzedzające sporządzenie projektu umowy urbanistycznej.



Lap.	Nr uchwały	Data podjęcia	Tytuł uchwały	Realizacja
10.	XVIII/137/2025	17 grudnia 2025 r.	w sprawie wyrażenia zgody na zawarcie umowy o świadczenie usług w zakresie publicznego transportu zbiorowego w ramach przewozów autobusowych o charakterze użyteczności publicznej	<p>Wyrażenie zgody na zawarcie umowy o świadczenie usług w zakresie publicznego transportu zbiorowego, w ramach przewozów autobusowych o charakterze użyteczności publicznej, na linii: 1. Przysiek-Przysiek 2. Zławieś Wielka</p> <p>Mając na uwadze przeciwdziałanie wykluczeniu transportowemu mieszkańców miejscowości znajdujących się w jej granicach, w odpowiedzi na ogłoszenie Wojewody Kujawsko-Pomorskiego o dofinansowaniu zadań w ramach Funduszu rozwoju przewozów autobusowych o charakterze użyteczności publicznej w 2025 roku złożyła wniosek o objęcie dofinansowaniem w 2026 roku linii komunikacyjnych pożytku publicznego wskazanych w przedmiotowej uchwale. Jednym z warunków uzyskania dopłaty z środków Funduszu zgodnie z art. 22 ust. 2 powyższej ustawy jest zawarcie umowy o świadczenie usług w zakresie publicznego transportu zbiorowego po uprzednim, uzyskaniu zgody organu stanowiącego właściwego organizatora. Z uwagi na powyższe podjęcie stosownej uchwały jest przedmiotowe i zasadne. Umowa została zawarta w dniu 2.02.2026 r. z ALL-MIT AUTOMOBILE ANDRZEJ FABISIAK</p>



Lap.	Nr uchwały	Data podjęcia	Tytuł uchwały	Realizacja
11.	XVIII/138/2025	17 grudnia 2025 r.	w sprawie nadania nazwy ulic w miejscowości Górsk, Toporzysko, Czarnowo, Stary Toruń, Gutowo, Czarne Błoto	Uchwała została opublikowana w dzienniku Urzędowym województwa Kujawsko-Pomorskiego z dnia 25 grudnia 2025 r., zostały zamówione tabliczki z nazwami ulic oraz zostały nadane numery posesji zgodnie z posiadanymi wnioskami

